新民報

經政府指定凡遺失聲明以及有關法定之登載均以登本報為有效
報費:零售每份四分 訂閱晨晚刊每月一元三角 外埠日本滿洲每月加郵費二角 郵票代洋九折
廣告:每行十三字一日一圓 特別廣告二圓 加彩另議 長期另優待 本社備有信箱每日租金一角
社址 北京石駙馬大街廿一號
代表電話 西局 二四二〇 七九〇 二三〇八 直通號碼 編輯局 西二三二八 書局 西一〇一四 日語學校 西一七二三

念世紀的「新天地」明朗光輝,已經發現!!! 數百年的「舊秩序」禁錮勢力,必定潰崩!!!

白送一天 自十月八日起至十一月底止 毛線 每磅售九元九角 三一元二角七 詳細辦法請至東安市場 經濟商店

太平洋協力問題 英美澳會談意見似一致 加總督亦主張強化英美協力

【中華社倫敦七日電】據得自可靠方面情報稱,英美澳非正式會談結果,三國關於太平洋協力一事,在原則上意見已趨一致,關其最後的決定,將於緊急事態發生時,以短期間預告,立即進行,詳細內容雖未發表,然一般傳說在此次協定中,美海軍使用新加坡軍港問題或亦包含在內云。

【中華社鄂大瓦七日電】加拿大總督阿斯隆於七日加拿大議會開會時,力說強化英美協力,大意如左:英國與美國之聯繫,現正加緊密,當此共同危機之前,更應強度協力,現在由於日德義三國締結同盟,德義給予英美兩國之恐怖,更形增大。

英擬向愛租海軍基地 愛爾蘭聲明決予拒絕 美請德義保障美輪安全亦遭堅拒

【中華社倫敦七日電】愛爾蘭自歐洲大戰開始以來,保持中立至今,今由於戰爭之長期化,及德軍對英通商路攪亂策之熾烈化,故愛爾蘭亦漸成為英國民注目之的,據一般稱:英下院各政黨議員,近頃或已一致向英政府提出強硬要求,希要求愛爾蘭政府,同意使用其海軍根據地,然由現在英愛關係上言,一般均認為此係極困難之事,現尚無主張乘此際奪回愛爾蘭海軍根據地之強硬論者,有一部分主張對愛爾蘭供與任何政治的利益為代償,而一時租借乃至收買其海軍根據地之妥協案,然據都柏林之情報稱:迪瓦列拉首相,既已聲明中立,即應堅持至終,故一般均推測其對於英國斯項要求,恐將出於拒絕,該問題之前途,當陷於糾紛云。

【中華社都柏林七日電】愛爾蘭總理迪瓦列拉,今日在愛爾蘭議會發表演說,闡明愛爾蘭之立場,謂無論何國欲向愛爾蘭取得軍事基地,均將遭受愛爾蘭之拒絕,愛爾蘭之主權,將不容他國侵略,愛爾蘭願與他國維持親善關係,並願力守中立,迪氏對於一般謠言謂德潛艇自愛爾蘭港口取得燃料與食糧云云,加以否認斥為無稽。

【中華社華盛頓七日電】美國國務院為撤退居留英國之美僑起見,關於美船在愛爾蘭停泊一事,曾對德政府要求保證其航行安全,然國務院頃發表稱:德政府已拒絕美國之該項要求,此外並附帶宣稱,義國政府已接受美國此種要求,並聞已將此事通告德政府云。

英艦擊沉頗多 噸數較前銳減 美記者鮑爾溫論文

【中華社紐約七日電】紐約泰晤士報海軍記者鮑爾溫七日在該報發表關於英方船舶狀況之論文,頗為一般所注目,茲錄如次:此次大戰勃發以來,被德潛水艦擊沉之英國及中立國方面船隻,計九百三十隻,總噸數三百四十萬噸,就中本年六月起五個月間之擊沉數達四百二十隻,百七十六萬噸(又據美國海軍委員會調查上述之外,破損船五百二十五萬五千六百三十噸)其中英國船之被害,五百隻二百四萬五千噸,占其大部分,英方對之雖稱為接收被德國征服之歐洲諸國之船舶,其所有船舶與大戰勃發前相同,此次大戰前英國船隻,較第一次大戰前,約少百萬噸,又第一次大戰當時由歐洲所得重要資源,不得不由美國乃至非洲大陸獲得,又戰前輸入品之四成乃至四成五分,均由外國船運輸,由此事實觀之,問題與其謂在英國之現存船隻,毋寧謂為在世界總船舶數之增減如何,現在不能利用美德義等船舶之英國海運能力,已經激減,乃為不可爭之事實,如非積極海軍力阻止德潛水艦活動,以減少擊沉率,或積極建造新船以補充喪失之噸數,則德國之對英封鎖,可足以左右此次大戰之運命,亦未可知,然前者之可能性既屬可疑,而新船建造能力又屬不充分,故英國除求美國之援助外,別無其他手段也。

英嚴防直布羅陀 並奪還埃屬失地

【中華社羅馬七日電】英海軍對地中海西部根據地直布羅陀現正以必死的努力,繼續強化防備,據七日阿爾幾西拉斯情報稱,前此英方開發直布羅陀後方地峽之運河,現已全部竣工,由是直布羅陀已由伊比利亞半島切離而成一島,其前後左右均以巨砲遮蔽,高射砲林立,對空襲嚴加防備,對後方陸地之攻擊,亦嚴備極堅固之態勢云。

【中華社開羅七日電】據英近東軍當局發表稱:六日英軍奇襲埃境及國境加拉巴特並奪還之。

安南軍越境 泰國再抗議

【中華社盤谷八日電】泰國以關係依然緊迫,該國政府當局已於七日對安南軍屢次越境行為,提出抗議,要旨如左:若常此侵犯時,兩國之間必將招來極可憂慮之結果,然自四月以來,安南方面越境行為,已達三十三次,又泰陸軍當局亦謂,若安南空軍繼續向泰國領內越境時,則以泰軍當局而論,亦難免紛爭云。

美國新下院 議席已決定

【中華社華盛頓七日電】由於此次之總選舉,美下院議員最後選舉結果,七日午前決定如次:新下院各黨議席數,民主黨二百六十八名,共和黨一百六十三名,進步黨三人,美國勞動黨一人,合計四百五十五人。

慶祝日紀元盛典 滿代表團抵東京

【中華社東京八日電】參加日本紀元二千六百年慶祝典禮之滿洲國代表李交通部大臣以次一百四十三名,已於八日晨乘車抵達東京,一行皆係由南北各省縣選拔之建國以來功勞者,與至站迎接之滿洲國大使館員等關係者,互致寒喧後,李交通部大臣下榻帝國飯店,皆川副團長以下則至第一飯店,解除行裝,李團長發表宣言書,如左,九時全體遙拜宮城,並參拜靖國神社,明治神宮。

宣言

余等代表四千萬國民之祝意,獲得參加此曠古盛典之無上光榮,不勝感激,將參拜伊勢神宮,橿原神宮等,並將訪問各地,瞻仰聖戰下日本之強力姿態,俾體會日本國體真髓云。

慶祝紀元紀念 海外日僑大會

【中華社東京八日電】慶祝紀元二千六百年紀念,自四日開幕之海外日僑奉祝東京大會,其第五日自八日午前九時半起在歌舞伎座,舉行總會,及閉會式,首先一同遙拜宮城,合唱國歌,及默禱後由大會事務總長山岡萬之助為主席,舉行大會,首先報告東亞,中南美,南洋,北美,夏威夷各部會代表者之部會決議結果,並開始議事,對海外日僑要望設置之中央聯絡機關案,滿場一致可決,俟對海外發展功勞者感謝,及對海外關係各種報道機關感謝兩案議畢,即舉行閉會式,首由山岡事務總長授與各部代表感謝狀,及各代表答禮後即高唱聖壽萬歲,於是海外二百五十萬日僑意識合亦於同時[illegible]

慶祝友邦紀元 林部長播講 北京電台轉播

【中華社消息】國民政府宣傳部長林柏生,為慶祝友邦紀元二千六百年,特定於十一月十一日午後八時廿五分,在南京廣播電台廣播演講,題為「慶祝友邦二千六百年」,屆時各地電台均中繼放送,北京中央電台亦於同時轉播放送云。

印國民會議派 開緊急會議 繼續獨立運動

【中華社瓦爾達(印度)七日電】印度國民會議派運用委員會,五六兩日在瓦爾達召開緊急會議,決議「不變更現行國民會議派之政策,用非軍事的方法繼續獨立運動」,同時並決定對甘地翁要求放棄其所提倡斷食運動之企圖,今後參加國民會議派人員之印度下院云。

法官憲壓迫親日越民 日當局監視事態推移

【中華社河內八日電】安南官憲對安南人之壓迫,自日軍進駐後,益形苛烈化,妨害對日好感者,如瘋似狂予全安南人以深刻動搖與不安,即接觸日人之安南人,完全為法官憲所監視,若稍形進一步之接觸,必被嚴懲,某部隊行經某部落時,蒙受茶水接待,結果該村全被燒卻,即向日軍敬禮之安南人亦被拘留,例如某爐內步過熱,就便搭乘某汽車隊之大汽車,亦被下獄,此等事件,不遑枚舉,從來恐日安接近而強行對日封鎖之法官憲,行為離間日安,壓迫安人一事,實與日法安共存共榮之旨趣大相背馳,故現地日軍當局及監視員團,正嚴重監視事態推移云。

捏稱僑港日僑撤退 企圖離間日英 偽方各報又試造謠慣技

【中華社香港八日電】自七月香港英人婦孺撤退開始以來,頻作偽宣傳,謂當地日人已開始集團撤退,日船啟碇時,重慶系各報揭稱日人已有五百名一千名撤退,然實際上開居之日人家族,即婦孺漸次返日者,自七月以來,合計不過百名而已,其中僅有男子二名,又現仍殘留二百五十名婦孺,被當地英國總領事館令婦孺撤退乃至勸告一事,殊屬無稽,又當地美國市民計美人七百十一名,美籍中國人一千零九十六名,美籍菲律賓人二百三十四名,合計二千四十五名,自五月末遠東美人撤退勸告發出以來,實際撤退者傳稱約佔純粹美人之二成云。

晉南偽軍受意外痛創 山東蘇北傳剿匪捷報

【中華社太原八日電】日軍森本,奧,高橋等部隊,六七兩日對在山西省西南部渡玉山周圍一帶,覓求糧秣而蠢動之偽彭毓斌之五十四軍及中央第三軍之各一部二千五百人,加以猛攻擊,潛行於各部落而覓求糧秣之偽軍遭受意外打擊,愴惶潰走,日軍戰果如左:偽軍遺棄屍體三二〇,俘虜一五,兩擲彈筒輕機關槍三,自動步槍一二,步槍六五及其他多數。

【中華社濟南八日電】日軍在山東蘇北地區之討伐狀況如左:一:山東省北部利津縣霸窩之日本警備隊,七日拂曉,急襲在該地西北方六公里後窪附近夜襲,予以大打擊,使向南方潰走,偽軍棄屍三百,步鎗百[illegible]又與之呼應而開始行動之日軍士師討伐隊,六日下午二時在堰頭鎮南方五公里處圩子附近,虜獲偽五十七軍三百人使之潰滅,偽軍遺屍二八。

開封憲兵隊 破獲暗殺團

【中華社開封八日電】偽第十二軍長孫桐萱,曾數次企圖奪回開封而失敗,今悟攻勢之不可能,乃改變計劃,圖暗殺日軍〇〇部隊長等中日要人,以盧殿元為團長,組織暗殺團至開封西北方十七公里之賽地方蒐集情報,為開封憲兵隊探知,將其一網打盡,全部檢舉,並沒收手槍四十,步槍二十,子彈四百發,多數抗日傳單等,審訊結果,該犯等供稱,該團名鄭州軍事委員會暗殺團,本部置於洛陽每月出六萬元資金,會員失敗時處死刑,成功者賞與二萬元賞金,由鄭州渡河而來者云。

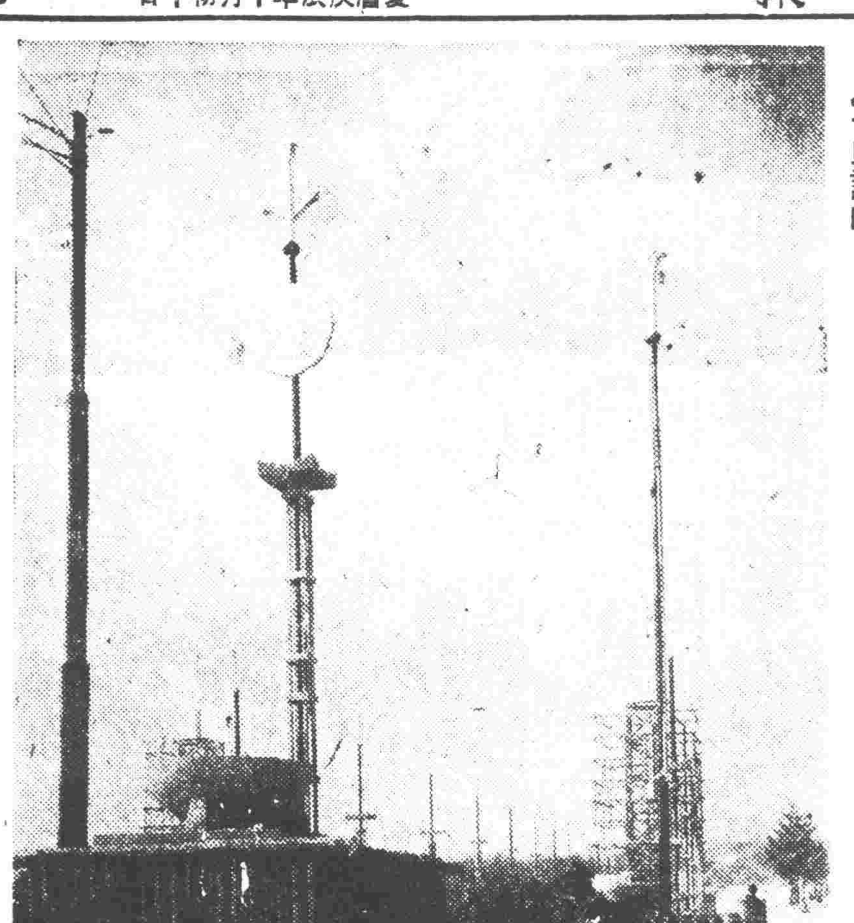

寫眞說明:奉祝日本皇紀二千六百年着着整備之祝典式場【寫眞為馬場先門口之奉祝塔】

南京政府若得強化 全面和平即可實現 陳公博對當前問題披陳所信

【中華社南京七日電】國民政府立法院長陳公博氏(見圖)七日就日德義三國同盟後國際情勢,及中日全面的和平問題,披瀝率直見解如左:

本人素實上仍抱有全面和平之確信,與臆測,實際情勢之發展,業已將其證明,其理由第一為國際情勢之變化,第二即可列舉重慶內部諸條件,即在此半年間,世界情勢,已變為日德義三國軸心與英美聯合陣營所區畫,一時對日表示媚態之英美,亦行再度改變其對日政策,無疑的對於依賴英美而抗戰之重慶方面,其實為阻礙和平最有力之主因,又蔣介石乃企圖由於對日抗戰,統一中國,並非由於自己力量統一中國後,而開始抗戰者,因此蔣介石只要繼續抗戰,共產黨及西南將領,或猶可服從,若蔣介石一旦呼籲和平,則彼等將不得不失去現在地位,此和平之所以不據順調實行者也,其後共產黨勢力漸見加重,情勢乃益形困難,即令謀和平現在尚無一縷希望,但若據余個人所見,則實現和平之唯一方法,端在強化南京國民政府,若我等之國民政府真實自主的強化後,重慶方面之[illegible]將來投,如是促進重慶內部[illegible]和平之[illegible]

上下一體為公忘私 實施新制國民奮發 友邦一切事業均有長足進步 王委員長談東行之觀感

【本報特訊】華北政務委員會王揖唐委員長(見圖)上月二十日東渡訪問,前(十一月七日)日返京後,未稍休息,即到外交大樓處理公務,同時往訪者接踵而至,迄晚始返私邸,王委員長此行辛苦,自在意中,返寓後,遂感不適,終夜未得成眠,左右咸以稍歇為勸,但王委員長昨(八日)晨仍力疾到會辦公,下午五時,復接見中日暨歐美各國記者團,同時到五十餘人,咸願一聆王委員長傾談此行觀感。準時,王委員長欣然出見,連稱久違,入座後,王委員長首稱:「在路上時,尚不覺得如何辛苦,但返京以後,頗覺不適,今日與諸位相見,為叙契闊也。」嗣即開始長談,都半小時,綜觀王委員長所談者,可分段叙述,其一,滯留東京凡五日,與友邦政府近衛首相,松岡外相,以及陸海軍當道,財界首腦,或為舊雨,或為新知,往返酬和,殆無暇晷,招待優渥無微不至,此為王委員長極表感荷者也,其二,王委員長對於日本新體制運動之實施,乃日德義三國同盟成功後,日本國民精神之奮發,深受感動。蓋王委員長於六年前曾赴日本遊覽,今日之日本國民與六年前之日本國民,一切進步均超乎想像以上,華北為東亞共榮圈之一環,在與日本經濟提攜見地上,決本既定方針,務使完成經濟開發之實績而與友邦日本上下協力邁進,其三,王委員長對於日本國民之滅私奉公精神,舉一實例以言曰:「今年為日本紀元二千六百年之慶典,皇宮前廣場可容十萬人之大式場,為日本全國學生協力以成者,此來彼去,完全勤勞奉仕,此種精神,在中國僅於古書中紹之嘗之句讀得,但未嘗目觀,今竟於日本親得,實不勝欽佩。」王委員長更曰:「六年前之日本新聞事業,最多銷數,不足百萬,今再去訪問,如大阪每日,大阪朝日等新聞紙,每日銷數均超過三百萬,東京出版之報,亦在一百萬以上。此種進步,即為日本國民精神奮發表現之明證。」其四,對於日本一切事物之求精,以水菓為例,據云:「六年前之一般水菓,與現在之一般水菓,均見碩大,且較前不貴,以小比大,可知日本人對事物,無時不在精益求精,」因水菓而又談及飲食時,王委員長慨然言曰:「在北京吃一頓飯,五角錢尚未能言飽,而在日本,有一角五分之定食,此實政府配給有方,同時可證日本物資安定之一斑,質言之日本國民之為國協力,亦一主要原因也。」王委員長談話時,極表興奮,尤其重視國民奉公精神,例如政府中人戒酒,而民間亦即無一人敢飲酒,肯飲酒上下一體,以日本當之無愧,其五,王委員長對於日本人之修養,認為應該取法,在日本雨露寒之年頭不少,西園寺公,清浦伯,邇誠之助諸位今年高齡仍在八十以上,王委員長六年前曾與晤談,今年重見,諸位能壽意,明(即今)日除以廣播講演敘述所懷外,將來稍暇,依舊變鐘,在別府時,復與今年一百零一歲老翁相見,王委員長認為驚異。因是更聯想到日本重視體育之實績,蓋王委員長此次於東京,別府參觀體育會時,會睹男女學生赤足行事,與夫身體之健壯,動作之活潑,俱非六年前可比,日本之強,豈係偶然!王委員長談至此,作一結論曰:「總而言之,[illegible]」王委員長與記者團之會見,遂告終了。按:王委員長於五年前著有「東遊記略」,刊於天津大公報,曾傳誦一時云。

并鐵廠溶鐵爐 舉行升火典禮

【中華社太原七日電】開發資源山西之先驅太原鐵廠新設溶鐵爐升火禮,七日午前十時半,在該溶鐵爐前,由軍官民並中國方面要人四百名列席,莊嚴盛大舉行,上山太原特務機關長致開會詞,篠塚部隊長致訓示後,上山機關長將炬火投入大溶爐,全場鼓掌歡呼,爐火遂猛烈燃着,如是溶鐵爐點火告終全場三唱萬歲,午前十一時三十分禮成。

湯爾和氏逝世

【本報特訊】華北政務委員會常務委員兼教育總署督辦湯爾和氏(見圖)自本年春抱病以來,經中西醫士診治,迄未痊癒,湯氏日來病勢忽然轉劇,延至八日下午七時在寓逝世,享年六十二歲,今日(九日)成殮,明日(十日)接三,華北當局自王委員長以次各督辦及湯氏生前友好聞耗後,均赴湯宅弔唁云。

報喪

敬稟者家主 湯督辦于國曆十一月八日戌時仙逝十日接三謹此報聞

西四北前口袋胡同六號湯宅家人馬春山謹稟

興亞進行曲

中日滿代表齊集一堂 開建設新東亞懇談會 主要議題 善隣友好共同防共 文化經濟相互提携

【中華社東京八日電】東京市值茲紀元二千六百年式典舉行之佳秋,主辦新東亞建設東京懇談會,在內閣祝典事務局,對滿事務局,內閣情報局,興亞院,陸,海,外務,拓務各省後援之下,由八日起二日間,在日比谷公會堂舉行,日滿華三國官民代表及中南北美南洋之日本僑民代表一千餘名,均參加懇談會,交換發表關於民族間之善隣友好,共同防共,文化經濟提攜等重要問題意見,以期遂行興亞偉業,參加懇談會,滿洲國方面有李交通部大臣以下關係官民等一百五十名,開拓士及義勇軍代表一百七十名,中華民國方面有國民政府農礦部長趙毓松,華北政務委員會委員兼宣傳局長林文龍,蔡南京特別市長,張武漢特別市長等政府各部會要人代表一百七十名,及日本關係各方面代表等,第一日(八日)下午一時半舉行開會式,齊唱國歌,向宮城遙拜,次由滿洲國代表李交通部大臣及中華民國代表華北政務委員會委員冷家驥均致辭,繼又有首相代表久富賞勳局總裁,松岡外相,秋田拓相,堀川興亞院總務長官,阮滿洲國大使,汪國民政府主席代表褚駐日大使等之祝辭,開會式於是終了,至二時三十分開懇談會,公推興亞團體聯合會顧問貴族院議員水野錬太郎氏為座長,日本文化中央聯盟常務理事松本學氏,東亞文化協議會總務部長赤間信義氏,蒙古聯合自治政府治安部長丁其昌氏等七名為副座長,由大田日本商工會議所所長,中國國民政府宣傳部指導司長郭秀峯,滿洲國中央協和會總務,分別演講,主題為「日滿華經濟提攜與新東亞建設」,「民族之善隣友好」,「滿洲帝國之經濟建設」,至四時四十分第一日之懇談會終了,五時三十分起,華參加者又在帝國飯店及第一飯店開特別座談會,在日比谷公會堂又開歡迎講演會云。

東亞大都市聯盟會 在東京圓滿閉幕

【中華社東京八日電】東亞大都市聯盟會議第二日,自八日上午十時起在東京市會議事堂舉開,繼續第一日議事審議下列二議題:

一、施政及交換都市情報之件,(北京特別市,廣東市,釜山市,東京市提出)
(1)一般情報。
(2)經濟情報。
(3)保健衛生防疫情報。
(4)各種技術之實績。

一、關於促進實施東亞大都市懇談會事項之件,(日本六大都市提出)
(1)都市行政及交換文化資料。
(2)都市行政技術之相互援助。
(3)各都市物產之介紹斡旋。
(4)特許權實用新案之容許。
(5)保健衛生及防疫之連絡。

以上可決後,前拓相,前東京市長永田,秀次郎氏演說,最後由名古屋市長致閉會辭,至正午散會,下午一時起各組參加者又至日比谷公會堂參加新東亞建設東京懇談會云。

華北都市研究會 月末開創立總會

【中華社消息】都市為國家重要設施之據點,為一切政治經濟,文化,建設之基礎,華北各都市因建設年代甚遠,率少交通,保安,保健,衛生及經濟設備,頗為中外所詬病,[illegible]華北電業,華北交通,華北開發公司,北京市公署,北京大學工學院等機關之有志者,發起組織華北都市研究會,業於日前召開發起人會,預訂於本月末成立總會云。

新民聲

今之縣政 八 選

「勤求民隱」,為從來作賢官能吏者,所當奉行之圭臬,良以為政所以致治,致治原為安民,必也因地以布政,視民以敷治,乃能政洽輿情,克臻治理!所謂「政通人和」之治,必以「勤求民隱」得之,若官民隔閡,自必政與民格,是為離民以求治,則閉戶造車,其能出門而合轍者,殆亦鮮矣!

然官吏之與地方民眾,連繫密切者,莫如邑宰,古之所謂「親民之官」也,「牧民之宰」也,然通常出宰縣政者!內衙深居,政事假手于吏胥,耳目純限于縉紳,出擁扈從,民望而畏之,莫或可近,非親民官也,乃親紳官也,更親胥之官也!從來縣政之多腐敗不振,大抵實基因于是焉。

今當庶政更新之會,各省道當局,對於縣政之考績,與縣知事人材之選拔訓練,固已備極關心,但尤望能首以「縣知事」應「知縣事」之義,為新員講練,現任考績之要則,蓋時逢喪亂之餘,求民之隱,尤當倍勤于平時也,倘能激知一縣之事,則雖庸吏,亦可望成能員,能多見勤求民隱之賢吏,[illegible]念,故今日之縣政人選[illegible]當以能勤求民隱者![illegible]一合格之好宰官也。

新興日本語研究
駐日滿洲帝國大使 阮振鐸閣下題字
大日本帝國文學博士 小柳司氣太先生序文
南滿中學堂教諭 岩澤巖先生著述
全一冊 定價貳元貳角 滿支郵費壹角八分
本書,鑑於新興東亞現今之日本語學習之狀態,與其時代之要求,以現代日本語之研究的方法及其態度,而資為研究日本語者之參考,故以日滿兩文寫作二十四章,以日本語之特質為中心,而以綜合,分析,批判的方法加以講解,叙述的既詳細又懇切,用語及文體極平易簡明,隨時隨地舉以實例,並日文中之漢字皆註以假名,使其內容極易瞭解,誠學日本語之良書也。通曉日本語,乃滿華兩國人之急務也。本書為研究日本語者必備之第一無二之良書,故深望諸君購買一冊,用以通曉日本語,而作一新興東亞之先覺者焉。
發行所 東京市小石川區小日向水道町 振替東京五二三一番 東京開成館
[illegible]

轟動北京市金業唯一
公道家 鄭房頭條
天聚興 和記 金珠店
金銀首飾 銀盾 銀瓶 成匣 匙著
工精 價廉
人價 收買 足金 首飾 翡翠 鑽石 讓您 保證 十足 滿意
地址 前門外廊房頭條中間路北 電話局三〇七〇五一

西單商場正街路北
森茂洋服行
新張減價三天
本行聘有高等技師專門承做高級洋服手工精巧定價低廉茲值新張為酬謝主顧起見除減價外定做西服並白送手工零料本行開設在北京西單商場內正街路北便是如蒙賜顧請移臨參觀為荷 本行主人啓

中國青年演劇協會演劇部
首屆公演
梅羅香(三幕)
陳綿博士導演
譚汝先生領銜
十一月十日(星期日)日場 在北京長安戲院
現已售票

華北政務委員會印刷局招考練習生簡章
一、投考資格 初中二年級修業期滿以上或具同等學力年齡在十五歲以上二十歲以下男性志願者體格均健全者
二、考試科目 (一)筆試國文數學(算術及簡易幾何學)日文英文圖畫(鉛筆畫及幾何畫)(二)體格檢查(三)口試(筆試不及格者不得受體格檢查及口試)
三、報名日期 自十一月十一日至十五日止每日下午一時至六時
四、報名手續 報名時須繳驗以前學歷之正式證明文件並繳納二寸正面半身像片二張五角報名費(像片與報名費無論錄取與否概不退還)
五、報名地點 [illegible]

北京藝術科職業學校速成班招生
演技科錄取男女生二十名年十六至廿歲初中小學卒業供給食宿津貼三個月畢業支給一定薪金 報名十一月十日至廿日 校址西四祖家街六號 校長郭淑鍼 主任老志誠 江文也 [illegible]

倒賣舖房舖底緊要聲明
廣安門外永記煤棧今經舖東穆叔愚出倒與王鴻波為業所有永記欠外債務及印作保與人合資等一切糾葛統限於七日以前向原業主穆叔愚清理概不負責特此聲明 原業主穆叔愚 新業主王鴻波 [illegible]

緊要聲明
全成所有外五區菓子巷十三號益順成雜貨舖由任級魁經理一經倒與周秀山永遠為業自登報起所有該舖債務及親族爭論等情限七日內與新業主無涉特此聲明 舊業主經理 任級魁 新業主 周秀山 全啓

佛教同願會總務組啓事
十月三十日晨報載有本會派利生組長宋藹模攜帶曲阜聖蹟大觀影片赴津放映並係個人舉動與本會無涉等語所載與事實不符除去函更正外特此聲明

律師盧朝恩代表 普生泰 福康商行 啓事
東四牌樓南大街門牌一一七號福康商行經理人劉志先委託代理登報聲明已將福康商行全部出讓與普生泰字號為業其以前欠外之債務應由讓人清理自登報日起限五日內逕向劉志先清理逾期無人負責特此代表登報聲明

中央公園來今雨軒公記餐館緊要聲明
本館開設於中央公園內已十餘載承各界嘉許本館益當精益求精以副各界主顧雅意乃近來常有人謂本館有出倒之說本館並無此事亦為公園定章所不許深恐各界不明真像致受欺騙特此鄭重聲明如右 民國二十九年十一月八日

正郡旅京同鄉會通告
敬啓者本會以聯絡鄉誼[illegible]業經呈請北京特別市公署核准在案茲定於十一月十七日下午三時(標準鐘)假中央公園舉行成立大會如我同鄉諸公有贊助本會願加入為會員者請於十三日以前逕至本會籌備處登記並請屆時出席無任企盼恐未週知特此通告 [illegible]

本社附設新民日語學校成立卒業生同學會通告

本校創立將滿三週年特依佐記各項成立高級班卒業生第一回同學會總會聚同學於一堂不第會員感情可以互相親睦對於母校亦得有緊密之連絡敢希撥冗出席是荷

記

一、出席者:本校高級班卒業生
一、日時:民國二十九年十一月二十四日(日曜日)午後二時
一、會場:本校(北京西城石駙馬大街四十八號電西一七二三)
一、會費:本校負擔

附記

本校均有專函通知若不能接到時屆期出席或因特殊事故缺席時均請於左記各項注明於十一月二十日以前寄到本校俾便印製名簿而作種種準備是為公便

記

一、出席 一、缺席 (若出席將缺席抹去)
一、氏名
一、卒業年月
一、現住所
一、勤務或職業
一、缺席時請將對同學會之希望及意見要點儘量發揮一並用書面寄至本校俾作參考

京津馬拉松比賽會 明晨七時隆重揭幕

京選手今日分兩路去津

【北京】近月來體育界轟動之京津馬拉松接力比賽大會，經體協會北京支部連日積極籌備，並經京津兩地各關係方面之協助，業已籌備就緒，決於明日（十日上午新六時半，在天津日租界花園神社前隆重舉行發令式，由各長官致訓後，參加大會之五隊第一區各代表，即于七時正式出發，而經十五區之貫徹，抵達北京新民會為終點，全程以十三萬五千公尺，京方前七區職員選手，及沿途警備員青訓生共五十名，定今日（九日）上下午分兩路搭車去津，下榻天津新民會宿舍，籌委會職員，並于昨日（八日）下午二時，召開臨時會議，由奈良主席，屆時除將大會競賽須知及選手心得逐條審訂外，其京市選手去津日程亦行規定公佈，茲將競賽須知誌次：

競賽須知

（一）集合其他：集合時間午前六時（天津方面）。午前八時（北京方面）[illegible]

（二）役員選手臂章及其他：一：住天津方面之前七區役員選手，在第一區選手出發之十分前分乘停於神社前之大汽車兩輛，即時開往各區所定之地址。北京方面各區役員選手，於午前七時十分前，分乘新民會前之大汽車兩輛，即開往各區所定之地址。二：到各區時，役員即與選手[illegible]午後七時三十分（北京新民會）[illegible]地時行如次之事：

（A）應記錄之事項，記於記錄用紙。

（B）比賽完了之選手，即將其收容於歸還車（大汽車）。

（C）最終「隊」之選手到後使選手全部乘車歸還，役員待任務完了時，乘最後之汽車歸還北京。

四：各員應依選手心得之方法處理事故。（選手心得，已早誌本報，請參閱之。）

華北教授訪日視察團 昨日下午離京東渡

歸國後當有詳細報告

【北京】華北教授訪日團已於昨（八）日下午新一時零十分由團長陳信氏率領一行十餘人，乘京奉第四零二次急行車離京東下矣。

日本鐵道省國際觀光局為使華北一般民衆，得于日本經濟，政治，尤其是文化方面澈底明瞭起見，是以邀請負有指導一般民衆之實者各專科以上學校教授赴日視察，一行十六人，均為此間第一流之教授，而懷着一腔熱血於觀光局盛情招待並在興亞院，教育總署支援之下，而登上東行之途，體察友邦日本國內諸方面之實情，期作他日歸國後之參考。

該團一行十餘人，于昨日上午十二時三十分即齊集北京站，各團員長袍馬褂，西服革履，均極雍容華貴，是日關係各機關人員代表前往送行者為數甚夥，教育總署張心沛局長並派秘書黃文峰到站致意，北京大學農學院學生為壯行該團，特贈花籃一個，車未開行前之五分鐘，送行者集於觀光局為該團特備之包車門首，閒聚暢談，殊有戀戀不捨之概，至時氣笛一鳴，一字長蛇陣之列車蜿蜒東下矣，雙方始互相舉帽相示而散。

據在站該團語人云：「此次東渡承國際觀光局盛情招待，不勝感激，將來到日本後，尤其關於文教方面詳為留心觀察，取長捨短，俾于將來作改善之參考。為時一月，預計下月七日返抵北京，或將在日體察所得，藉資獻宣傳之力量對於華北民衆再作詳細的報告」云云。

西郊北窪村等地 七名慣匪被捕獲

惡貫滿盈難逃法網

【北京】本市時屆冬防，京郊等處時有匪患發生，結夥行搶，甚至捆綁事主威嚇毆傷情事，最近京內連次立案十餘起，不期被內一警察分局將案內匪犯三十餘名，一網打盡均行破獲，計偵緝二小隊長趙長清帶同班長探警等昨捕獲在西郊北窪村紅茂溝等處結夥搶劫匪犯五名又造意犯銷贓犯二名起出贓物甚多全案人證並獲帶隊訊辦茲將辦案詳情錄次：

貪夜持械各處行搶 刼財奪物并毆事主

綠阜城門外北窪村門牌四號，住戶孟明增，年卅五歲，宛平縣人，種地為生，於十月卅一日夜內九時餘，孟某全家尚未歇睡，忽聞犬吠聲音，即啟門查看，見西墻上已爬有一人，伊料係匪徒，即乘間由東墻跳出同警士趕來，始知有三匪人手中分持磚頭將伊毆傷，當被搶去帶鐵架自行車一輛，衣服被褥多件，並有家中存有練武術之單刀兩把等物潛逃，又阜成門外紅茂溝路西門牌二十二號，住戶李華年七十歲，宛平縣人，種菜園為生，於十一月七日夜二時許，李某家中均已歇睡，時聞有人踹門聲音，旋見匪人三名跳墻入院，一匪把守北房，一匪進屋持單刀，一匪持皮鞭向伊侄婦賈氏張氏首飾並用皮鞭抽打成傷，復將伊孫李有勤用繩捆綁強逼索錢財，伊答無有，竟被匪等連擊兩頓數拳，並由屋中搜出鈔洋一元一角，復又翻箱倒櫃搶去衣服棉被多件，匪等搶畢潛逃，事後李某俟天明後始赴西郊十一段報案請為查緝等語。

人證帶往隊部，經訊名趙占英（年三十三歲房山縣人，住彰儀門內妙光閣七號，素無正業）曾與友人郭闖亭（年三十六歲涿縣人無住址）吳景林（年二十三歲固安縣人住趙某家內）等會於上月三十一日在西郊阜成門外北窪村行搶孟姓家中財物及被褥單刀，又於十一月六日晚由伊同吳郭二人並又約得朱獻明（年二十六歲涿縣人無住址）李[illegible]等行搶[illegible]

逃竄各匪 遂次落網

趙小隊長訊出該人係屬搶匪，尚有餘匪在逃，當據情報告楊恩華總隊長錢炳漢隊副，張壽昌分隊長並會同三分隊長陳鑄勛，五小隊長李遇春，探警周德山等分頭在和平門外虎坊橋地方，捕獲朱獻明郭闖亭二匪犯，又在彰儀門內樂培園妓院地方，捕獲李鳳瑞吳景林等二[illegible]鳳瑞（三十一歲武清人現寄居宣外教場口鴻吉樓首飾店伊姊丈處）等分持前在孟家，所搶之雙刀，赴紅茂溝二十三號行搶李家財物衣服等物甚多，今擬將贓物運京變賣，不期被捕等語。

惡奴恨主 引盜入室

綠孟昭增家有工人袁立和年三十三歲，涿縣人，住阜成門扣鍾廟門牌八號，在孟家作工，初無嫌怨，後與孟某因故發生爭執被孟辭散，袁某懷恨在心，意圖報復，時與友人郭闖亭相晤，乃告知孟某種種可惡，家中積財甚鉅，有機可搶奪他家，是袁某有造意之念，後郭某乃約同吳趙等行搶被獲亦供出袁某，經二小隊趙小隊長派警探前往復將袁某捕獲到案，闔全案人證並獲，起出贓物衣服被褥小提鐘當票等約一百餘件，復經楊總隊長錢隊副張陳分隊長會同審訊，各犯均直供前情不諱，惟供認前於本年八月十日在京南黃睿村劫一行人七歲口黑騾一頭賣與西便門外金家村四十五號住戶郝桂林手，價洋一百二十元，現派警探將郝某傳案並將黑騾一頭亦行交案。定今（九日）解往警局訊辦云。

【攝影說明】西郊北窪村，紅茂溝慣匪六名被捕後攝影，圖中由右至左（一）郭闖亭，（二）吳景林，（三）朱獻明，（四）趙占英（五）李鳳瑞，（六）袁立和。

持贓行走 神色慌張

北京市警察局所屬偵緝總隊長楊恩華隊副錢炳漢等以京市城郊屢發匪案實有碍治安，當督飭所屬各分隊長小隊長等分別上緊嚴密巡訪偵緝，務期破獲，詎於昨（八日）日偵緝二小隊長趙長清帶同班長常景增偵德升警德祥探警周德泉等出外巡訪案件，行至宣武門外大街地方，瞥見一人攜包袱，被褥等物乘坐洋車，見其面色慌張，情多可疑，當即上前盤詰，該人當時言語支離，即將[illegible]

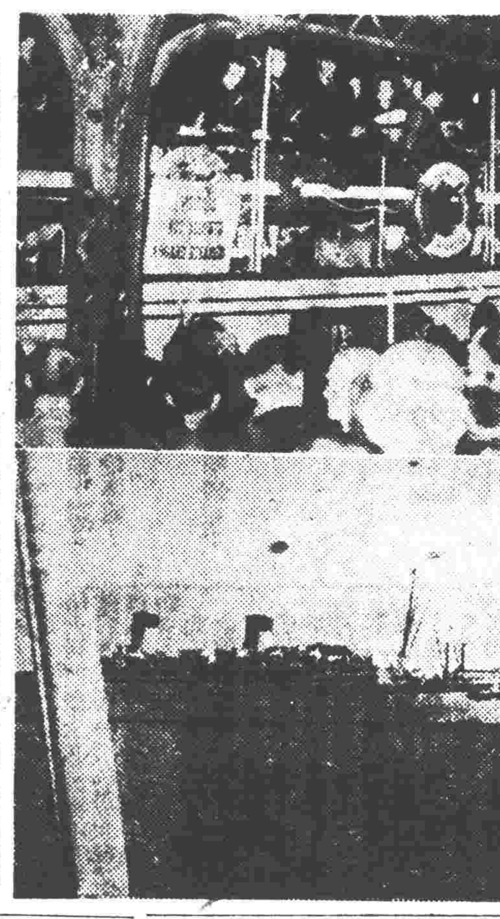

【攝影說明】上海之美國僑民，於四日晨由港乘孟德萊總統號撤回本國，圖上為在稅關碼頭之撤退的美僑，下為撤退船孟德萊總統號。

記者團抵東京 訪問同盟通訊社

【東京】八日中華社電：第二次華北記者訪日視察團，八日午前九時，全體自[illegible]飯店出發，[illegible]訪問同盟通訊社，聽取松本編輯局長說明編輯方針等，並由[illegible]局長詳細說明[illegible]，[illegible]在社內後，即往[illegible]廣播電台云。

江南農村生活素描

蘋君

除了糧食恐慌就是食鹽恐慌，湘西黔濱一帶，是靠川鹽供給；江南一帶，則專靠浙鹽，以前一元可買二斤，現在已買不上一斤了，據說江北立煤等地一元只能買六兩，最近有人拿香煙罐子裝封食鹽，由郵局寄遞到湖南，除掉郵費，還可得厚利，此可想見民間缺乏食鹽的情形。試向重慶方面，有什麼方法能夠消弭食鹽的痛苦？還有煤油，也是一樁沒辦法。農村裡，早經拿「菜油」來代替煤油可是貧農，連「菜油」也用不起，只好拿「松節油」來照夜了，因為「松節油」可取之於山林中的其他如普通生活必需的用品——火柴，肥皂棉花棉布之類，都隨糧食一致的高價起來並且有時因來源關係，即使高價，也買不着，最近江南各地鄉鎮，保，甲間彼此已不能互通糧食，農民想拿糧食掉換一點日用品，都感受困難，只有絲繭，茧類，還可以不受限制，但須向所謂「貿易委員會」裡變賣。

其次，說到「治安」，真使人不寒而慄，他們（包括偽黨政軍）怕的就是「安」。假使「安」了，他們從那裡發財，他們要由「安」造成「不安」；這造成「不安」的方法或手段，就是他們自己所謂「治」。老百姓被土匪綁票了，從來就不敢向官廳「報案」，因為「報案」是不濟事的，而且被綁的「票」，終竟是要由「失主」贖款住贖的。假使「失主」報案不贖，說不定土匪就要「撕票」，土匪可以公然通知「失主」以贖票的地點，匪徒雖然不願說出自己的「身分」，但都備有「贖票符號」，這是從匪窟裡逃出來的被綁者一段親目所睹的忠實報告，還有附居在偽軍所駐地的遠近鄉民，若是被匪刼了可千萬不能聲張，即使要報案也只能，「以多報少」，因為官廳向例是怕追究這一類的事件，老百姓當然也不願在痛苦之後再找痛苦，談到老百姓的自衛，也有一點，自衛的辦法就是「聚族而居，團結實力」遇有逃亡散兵，或是敗游勇，就設法繳他的槍，或是備價收買，用以充防禦工具。萬一有警，小匪則拒，大匪則逃，這樣也可以苟延旦夕之命，假使自己的實力不足以謀求自衛的話，那就只有「逆來順受」——共匪光顧了，開門延作「上賓招待」，一面設法的隱蔽婦女逃走，以免遭受蹂躪，一面陪同到室內檢查（共匪向例檢查做樣子的，這是共匪唯一的知識）（未完）

救濟窮苦同胞 冬賑！ 本報主辦

希慈善家踴躍捐助

本報茲因嚴冬在即，酷寒近迫眉睫，市內貧困人士之大難關頃刻將臨故決按向來恆例，依左記事項募捐，而行冬賑，以資救助，尚希市民諸位，有所惠施，俾成集腋之功，則寒號饑，淪落路之同胞，[illegible]，永銘五衷矣！

一，期間：自十一月至明年一月二十日。

一，募集物品：金錢，衣類，食料品，食券等。

一，應募受理場所：新民報社事業局。

一，應募者芳名及金錢物品隨時於本報發表之。

再於募集期中預定與華北電影公司共同主辦映演影戲，十一月十六，七日夜於吉祥戲院，『麻瘋女』及北京一流之奇偽，大鼓等，而以此項入場料，充做救濟費，至於詳情容後再為發表。

茲又承滿城縣警務所長張元麟先生慨捐薪水二十元匯交本報，充足冬振之用特此露佈，以揚仁風。

連前共收冬振款二十四元

金錢，衣服，食品等均可

新民會新購置 長距離播音器

昨日試驗成績良好

【北京】新民會中央總會，日前購入日本國產威克達之鋰克型二號「長距離擴聲器」，時於昨八日午後一時許安置於中南海公園勤政殿而於北海公園之玉帶及北岸試驗聽取之結果已獲得相當良好之成績，該機之最遠聽取距離為四公里，乃日本製品中之最為優秀者，將之使用於對敵宣傳，與情報宣傳，頗屬利器云。

京土藥業代表 選舉似違規章

【北京】華北土藥業，據有華北經濟之中心，復以禁煙原則勢必逐漸推行，須當局為謀整個計劃之施行，乃由財務總署成立華北禁煙總局，並指定由北京，天津，濟南，太原，青島，煙台等地之原有之土藥商店，共同組織華北土藥業公會，由以上各地土藥商分選會員四十五名，其北京一隅共土藥商九十二家，當選出會員十一人，業於十月十三日該土藥商全體假座長巷頭條[illegible]飯莊舉行票選，此時突有臨時組織之北京土藥業辦事處呂某到場，謂原有土藥業代表呂茂林，喬星如，唐金銘三人業由禁煙總局許可，認為固定會員，請再選六人，即可報局，當時全體遂票選六人，但事後各土藥商以章程規定並無以前代表，即可認為係固定會員之明文，嗣又函禁煙總局詳詢始悉並無認該三人為會員之表示，至此乃公和玉等四十一家，以呂某朦混各商，妨害選舉，且該三人既未經過票選，是其確未取得會員資格，當即連次具呈禁煙總局，請予撤銷其會員資格，如局方接到此項呈文後，正在確實調查中云。

津鐵二副局長 現已實行交替

【天津】華北交通公司天津鐵路局副局長王新章，日副局長森田二氏，奉令調回北京總公司，另有任用，遺職調由總公司參事律夢符及芳賀二氏接充，律芳二人，已於前日下午三到津，當即赴局接任，當晚並由周局長慶鴻，在私宅設宴歡宴，昨晨十時，日昨並在該局屋頂召集全局職員，由二副新局長訓話云。

北京鐵路局 防止貨物事故週間

希望送貨人之協力

【北京】北京鐵路局，鑑於最近發著貨物之激增，因而頻發事故，日有不到及被竊等頗為寒心之增加之傾向，故曾[illegible]大性，須以期減貨物事故，決於十一月十一日起施行貨物事故防止週間一星期，該期間中之主要實施事項如左：

（一）期間中各站，列車段方面，使關係從事員澈底明瞭本週間施行之趣旨，確立從事員對於貨物辦理之精神。

（二）訓示上貨卸貨作業工人，期以貨物愛護心之徹底。

（三）舉行送貨懇談會等，使認識貨物包裝及捆條，對於發生事故之影響，請其協助防止事故。

（四）由從事員，募集關於本週間之標記，張貼必要地方。

（五）在站內，置貨物包裝及捆條不良之樣子，喚起一般人之注意。

（六）此外澈底勵行受託監查之嚴正，貨物之保管，監視之強化，確認授受，裝卸，交付時之現品，及遺貨對照。

又鐵路局關於託送貨物時之包裝及貨籤，對一般要望須特別留意左記事項：一，考慮發著站之遠近而定包裝，二，使用適於貨物之特性之包裝材料，例如高價品，以堅固之包裝材料為必要，又對吸濕性貨物，以防濕材料為必要，三，考慮貨物重量與包裝重量之均衡而選定包裝材料四，考慮運送方法而定包裝，例如關於零件之辦理，與其他貨物混載運送之時，與依據車之辦理而使用一車運送之時，其包裝條件自異又因於中途之車站之換，與否其包裝條件亦異。五，適當處理包裝之大小，六，貨籤須使用華北交通公司指定之標準貨籤，不可使用紙貨不良且於式不完備之貨籤，七，貨籤上須用墨汁或黑鋼筆水正確明瞭記入發著站名，送貨人及收貨人之住所又營業所及姓名又商號，品名，箇數，八，繫附貨籤時，須注意不可使其脫落於各箇貨物之兩端，九，對如水產物等濕潤物須使用如木片等耐濕氣者又對如鐵板鐵管等，繫附貨籤困難者，須以漆油類標記之。

本報廣告部 電西局一九八

新日日

▲……有一位「市民」在前天下午七八點鐘的時候，沿西單北大街西邊道由北往南，看見路東有一個騎脚踏車的青年，急急忙忙的向南飛奔，那天正颳大風，下午七八點鐘時，風不但颳的更凶，而且還更冷，這位青年大概讓風催的，是越奔越來勁。

▲……有風，本來就使人們很不易支持了，何況還很冷？當那位青年奔得正高興時，一個老者打算由東邊道走過西邊道來，老年人氣血兩衰，本來就被迎面的冷風吹得上氣不接下氣了，那時馬路上既沒有車輛來往，又沒有行人，除了風聲而外，別的一點聲音都聽不見的，他以為毫無聲音，又無燈光，當然沒有什麼在馬路中間的啊，於是他就努力支持着身體，由東邊走向西邊來，不料他剛踏上馬路，這位青年已無聲無息，又不點燈的，在黑暗中衝到他面前，老人家那經得起這麼一撞，所以一撞便把他撞躺下了。

▲……那個青年見撞倒了人，先到很合理，趕緊停止前進，下車去看了看被撞的老者，可是，他一看那老者已毫無聲息，好像是撞死了，好！他立刻又騎上車子，拚命的奔去。

▲……這位旁觀的市民在西邊道上看得明白，先還以為這個青年准得向老者道歉的，後來見他急急上車就跑，而老者卻躺在地上毫無動靜，就知道准出了人命，一時為義憤所激，就趕緊追上前去，一面還高聲狂喊，叫趕那個騎車的青年，但，那時候風既大，路燈又不亮，行人絕跡，商店閉門，有誰能聽見他的呼聲啊，所以他雖追得氣喘如牛，喊得聲嘶力竭，結果卻依然被那青年逃去，並未追住。

▲……既追不到禍首，自然須回來去救治那老者了，幸而那老者只是一時氣閉，在他回到原地時後，已經還醒了，然而，他卻非常惱恨那騎車撞人的青年，逢人就告訴還得痛罵一陣，才覺得痛快，這事自始至終，也許並沒有幾個人知道，但假如這位老者竟沒有向醒的話，試問該有一個怎樣的現象？這位市民的痛罵，當然不能說他不對吧？

▲……撞死了人就逃走，這種該是人們的一個恥辱啊！當嚴風的那天，有許多老年人和貧民，只因為抵抗不了風和冷，還死去有好幾十呢，這位被撞的老人，倘若在被撞之後，只少個人的援救，豈不是將他一個人無形中為了回生，則那青年不顧德的奔逃，是不是更成了他的最大罪惡？平時撞傷了人你能奔逃嗎，何況撞死了人啊！

▲……大家該知道，「若要人不知，除非己莫為」，「自首」與「捕獲」，「救人命」與「害人命」，「良心的安慰」與「良心的責罰」，都是那樣一樣好？何況起在暴亂之中，[illegible]，所以大風裡騎車子既不點燈，又低頭亂撞，若就不顧了別人也許會撞到路上，撞傷自己的！

明朗天

老北京雜話

冬衣

前以十月一日偶談寒衣，其間有句云：嚴霜降而北風寒，日高晶而雲慘澹，人多籌製衣，備羊裘，以為三冬之禦寒計，夫製衣者多衣也，非寒衣也，然所謂寒衣者，係自秋至，氣爽天寒，又不合體溫之外散，此乃能名之為寒衣，致裡面三新，其草棉也，木棉也，當吐之絲綿也，他如滋衣之羔裘，黃衣之狐裘，素衣之麛裘，則均非屬於所謂寒衣者，故寒衣除「夾紗」「寧綢」「秋羅」暨綢紬為面小紡作裡之軟稍袷衫不其計外，「寧綢」「貢緞」「庫緞」等硬袷之屬，始為真正寒衣也。霜降節後，約十有五日而立冬，其間之一切絮衣，則統稱為多衣，直至來年數打春止，老北京在當年于衣食住行，無不有充分之講求，以蹻子櫓爇穿絕之四字止。茲就絮衣（即多衣下仿此）一事，亦非若實山梨紅殺無（只此一衣）便可我行我素之「八月暖，九月溫，十月小陽春，冬月冷颼日，臘月便打春」真正燒猪（沒心）式的樂天派，所足以了此北風其涼，雨雪其霏之隆冬也。著於絮衣之種類，及隨氣節之推移，亦頗具新陳之能事。其間只一衣上之行線，如名色與法則，均不雷同。其極普通者，如「單象眼」「雙象眼」「一柱香」「高麗衲」「大三針」「小三針」「跳三針」「螞蚱腿」等等，雖統稱之為絮衣，然彼往此來，若四時之代興，春秋之各任，而不能並存也，其間以高麗衲為最末，不唯號衣之尾聲，而亦多衣中之極殿底者，再則「小添兒」「珍珠毛兒」不經而起，一切之所謂多衣者（注意皮衣稱裘，故不列于多衣以內）乃浩浩乎若江河之水，滾滾東流，與光陰而並逝也，故自寒露節後，其多衣則漸露頭角，向世俗所謂「二八月亂穿衣」者是焉。

毛慶來留京 關心鳴春社務

鳴春社副社長毛慶來，自受李萬春重託後，對該社之社務極為關心，每日不辭辛苦，到社指導一切，並對衆生時加訓誨，一般小天使頗知奮勉，故於進展方面，收有極大之效果，毛氏初為該社導排舊劇中之八大拿，久經純熟，繼排挑華車，刻已成熟，擬再為衆生說長坂坡斬華雄等三國劇，成以李鳴俊王鳴仲張鳴祿等為主，並每日協助方玉珍指正衆學生之一切身段云。

[illegible]以成行云。【又訊】[illegible]以其兄張君秋相偕出名，已於日昨分別發出。

一九三 秋老監州水國寒

「秋老監州水國寒」，比是和王伯體三兄[illegible]詞句也，秋光已老，七尖八團之監州蟹事，已不復入夢矣，而再嗜蟹者，豈非[illegible]？食蟹者所[illegible]所不敢，讀紀文達公筆記，謂：某[illegible]，稱生前以蟹主人，[illegible]受此報，此誠不當為嗜食蟹者一大解脫，吾人既不必全禁食蟹，亦不可恣食蟹，衆生同一生死之說，是以為悲天憫人之意而已，秋末蟹初上市，每食必有紅膻之感，愚家又只蒸食，即多從衆蟹，終無祛腥之法，某日汪夫子述蒸蟹食有蟹肉一器，香而不腥，始知初秋之蟹，必加芹菜，始免腥味，其他佐味料所不與也。

張君秋 定十九返京

【特訊】四小名旦之一張君秋此次隨馬連良如赴津出演中國大戲院，成績甚佳，一般觀衆對君秋之印像，似多主張以唱單挑戲為尚，此或亦為將來組班成功之預兆也。馬張等十九日中國期滿即可返京，並據確息云：連良返京後，除按期於長安公演外，封箱前或不外出，

名書家吳幻蓀近作　濕濃中鋒北宗山水　籬而

微風 小的薔

（一三八）

第四章 風將起而石燕飛

「媽的一概不論，第一個他先找我的確兒，我是第一個起的，不錯，我起的頭兒又怎麼樣？」大家你一句我一句都嚷得高興。這時候，訓育主任來了，別的班同學一見，連忙往後退，一聲不響，有的膽小的，惟恐連累自己，早已溜回教室。許誠等還在嚷，向着李國樑這邊，訓育主任來了，有的看見了，急忙住了聲，馬上觀着形色，許誠正嚷得高興，訓育主任喝道：「還嚷什麼？就是你鬧的兇了！」許誠一見是訓育主任，嚇得一縮脖子，一吐舌頭。大家都笑了。訓育主任說「合給我進到班裡去！」大家一聽，只得往班裏走，牛武猶不服氣，低聲說：「進班裡去又怎麼着？」訓育主任沒聽見，也許裝聽不見他們進到班裡，別班同學要想看個究竟，訓育主任喝道：「你們都在這裡幹麼？回去！」大家一聽，一哄而散。訓育主任走進教屋裡來。疑氣的走上講台，向大家看了看，大家也不言語，反正問到那兒再說，訓育主任道：「你們是怎麼一回事？」大家不知道他是問誰，誰全不言語，訓育主任又道：「你們是打算好念書不打算？啊，你們家長拿許多錢來供給你們到這裡來念書，你們卻跑到這裡胡鬧搗亂，你們對得起你們的父兄嗎？不但對不起你們的父兄，並且也對不起你們的師長。我們學校，決不要這樣學生在裡面，我非要開除他不可。這簡直目無法紀的舉動，那裏叫作學生呢？你們不念書，跑到這裡來胡鬧麼。

程硯秋不赴津

毛世來有繼演中國說

【特訊】前此外傳程硯秋繼馬連良之後，有赴津中國戲院獻技之說，茲經調查，程以編排新戲「鎖麟囊」，短期間不出外，對於中國戲院之聘，已經辭謝，繼馬之後聞為毛世來之和平社全體，大致已有決定。

意氣如雲英雄色相，肝腸似雪才子醫華，[illegible]失佛賞更逢姑惡

天明亮齋談劇

可學不可學

梅蘭芳的戲，犢絕千古，其實他的好處，若用抽象的批評亦很簡單，只是天分與人工各極其致而已，這與楊小樓的「才長心細」一樣，無他繆巧。

以天分說，梅的子，寬而入細，就憑這點，誰也比不了。至於扮像，更不必題。然而梅的臉部先頗瘦削，後來纔胖，梅的嗓子，亦是後來纔寬，至於梅在天賦未能充分發展圓滿時期，依然不失其為梅蘭芳者，人工碗妙，足以彌補之也。第一期：梅之於戲無所不能，人家見的「陣皮」，決不是後來這些位所能辦到（四進士楊素貞，殺子報金定早就來過）妙在他的發展，是和自己藝術平行（換言之藝術到何種程度，發展亦到何種程度）再解釋一下，就是藝術到某種程度，他纔唱某種戲）而其中可以任意轉換的「接骨丹」，則是蜆曲基本功夫，梅之第一期戲，是真正青衣（淨落花園唱了八百多回）然而此時之梅蘭芳，卻是普通的一個旦角，算不了什麼希罕之物，第二期之梅蘭芳，則近乎雜抓矣（即演殺子報去金定之時期）第三期乃專事扮像（此時梅已明瞭自己是宜扮像吃香了）然後他的扮像，還是補救自己的瘦削，專賣「俏落」「小巧玲瓏」（擊海波瀾，鄧霞姑，一縷麻，童女斬蛇），第四期之身段，未免太空，於是崑曲與古裝戲並行了。第五期把古裝戲與加多唱工情節，第六期他身體發胖，乃專演重情節多唱工之戲，於是這一下子就害了好些人。

梅之宇宙鋒到了「脫繡鞋」，身段裡邊含着「瑤臺」，鳳還巢是「靈本大套」的「風箏誤」，生死恨前邊有「凡思」（入庵的時候），後邊是「痴夢」。使梅無此第四期之崑曲古裝功夫，則其晚年亦必不演「全本宇宙鋒」「鳳還巢」「生死恨」之一類缺乏組織的新本戲，此無疑也。頂可憐者，就是這些小男伶小女伶，肚子裡勉強有齣「思凡」，聽人說「起瑤台」「痴夢」，還得臨時打聽劇中人的「貴姓，台甫，怎麼稱呼」以如此之根底，還要大演梅之第六期戲，豈非台上台下同受「入邪」。

附記　梅的嗓子在初期不大夠使，此言聞者或有疑義，茲得一事證明。即梅在喜連成時期，最怕與王喜秀（即金絲紅）演對兒戲，每逢武家坡一類，必對王說「好的」，以免其「嗜」。此事知者甚多，凡喜連成出身之人行，皆不妨一問。

荀慧生釵頭鳳 今晚在東城演唱

名旦荀慧生，今晚在吉祥演個人獨有悲劇釵頭鳳，飾唐蕙仙表情唱做均佳，已二年餘未在東城演唱，劇中目錄如左：

非長安即廣德

臧嵐光首期出演地點

【特訊】臧嵐光之新班組成，已見報載，惟其首期出演之地點，則未完全確定，聞其意旨，擬在長安，但因長安班多，幾無閑日，如不可能，則在廣德上演。

【又訊】名旦臧嵐光，近由蕭鳳年組班就緒，後台管事人為喬玉林，頭目為馬仲先宋德潤，訂十六晚首次出台廣德演春秋配，自飾汎秋蓮，由名小生姜妙香，飾李春發，老旦孫輔亭飾乳母，班中人選極硬整化。

李少春羅成叫關 改演三慶

名武生兼文武老生李少春，原訂十三晚在長安演新排老戲羅成叫關，嗣因師姊孟小冬同晚在吉祥演奇冤報，不肯對時，改於十二晚在三慶演此戲，該晚少春赴吉祥參觀，並在後台招待一切，藉盡同師之誼。

拍賣洋服材料

呢絨四十萬件 清出貨大叫賣

上海德利呢絨公司，明天在前門外，布巷子口內路東，九號門牌樓內，借地拍賣，七天，新貨洋服呢絨，四十萬件，用拍賣法，一掃清出大批絨呢，犧牲血本，便宜北京用戶。

最新報道

▲武生楊盛春，近學乃祖楊隆壽遺藏老本崑曲武松打虎，已上腔純熟，十二晚在吉祥之小翠花挑簾裁衣戲中加演，身段武功，均由其父楊長喜傳習。

▲西單桃李園，自商場工竣後修飾一新，溫暖適宜，日場票戲，今明日特煩合演珠痕記，洪洋洞，坐樓殺惜，黑殺，失街亭等戲，晚場游藝，加演河南墜子，及素君女士之醉酒大登殿。

▲荀令香之弟荀令文，工老生，加入小留香社，連日與銅錘黨英紹合演上天台黃金台等戲，嗓音均在一字調以上，極受歡迎。

北京中央廣播電台

十一月九日（星期六）

▲九，三五新民講壇，新民婦女的使命（六）新民會中央總會職員金俠君

▲一二，〇〇衛生常識（[illegible]使秘）衛生局職員馬大貞

▲一二，一〇職業介紹

▲一二，三〇新聞

▲一三，〇〇評書，龍潭鮑駱（仇永祥混打四猛將）品正三

▲一八，〇〇兒童時間，方家胡同小學學生演播

▲一九，三〇演講（慶祝日本紀元二千六百年）北京特別市代理市長吳承湜

▲一九，五〇絲竹樂，北京警察局樂隊定期演奏

▲二〇，四〇崑曲，北京國劇學會崑曲研究會會員演奏：一，寬花，二，藏舟

▲二一，三〇地方新聞

▲二一，三九轉播（由東京轉播）

▲二二，二〇（一）京劇，由廣德戲院中轉，金少山（全部飛虎山）（二）預報節目

華樂戲院　今日（星期六）白天　富連成　全部銅網陣（挑滑車 伐東 三關 提吳 文章會 [illegible]）　下期夜戲　葉盛章　准演新排好戲 即日披露

廣和戲院　今日（白天）　戲曲學校　李玉茹 張玉英　全部穆桂英（演全一日）　明日 小行者 十二誓 [illegible]

長安大戲院　今日夜戲（星期六）　李少春 魏蓮芳 李寶奎 閻世善 蘇連漢　全部十八 悟空 [illegible]　十日夜戲 荀慧生暨全體藝員 全部勘玉釧　十一夜戲 程硯秋暨全體藝員 全部鴛鴦塚　十二夜戲 張雲燕暨全體藝員 首演王寶釧　十三夜戲 李少春暨全體藝員 全部羅成叫關　十四夜戲 荀令香暨全體藝員 全部[illegible]

三慶戲院　今日白天 中國青年演劇舞蹈協會 梅蘿香　今天夜戲 雙[illegible] 楊盛春 [illegible]　明日白天 喜彩蓮 [illegible]　明日夜戲 李盛藻 陳麗芳 四郎探母　十一夜戲 徐東明 全部 [illegible]　十二夜戲 特煩李少春 魏蓮芳 全部羅成叫關

吉祥戲院　今日白天 時代藝人 喜彩蓮 喜彩雲 劉硯秋 鮑紡棉花　今日夜戲 荀慧生 特別加演 釵頭鳳　星期白天 宋德珠 [illegible]　十一夜戲 [illegible]　十二夜戲 小翠花 挑簾裁衣 [illegible]

中和戲院　特請科班 榮春社　今日白天 全部珍珠洞 [illegible]　今日夜戲 奇俠 雲谷飛 [illegible]　明日（星期日）白天 血染萬花樓 [illegible]　十一（星期一）夜戲 [illegible]

中和戲院　明日星期（夜戲）　小楊盛春 王鳳卿 雲尚長春　各界青特煩公演　尚[illegible]城十[illegible]

廣德戲院　今日夜戲 金少山 凌湘雲 周瑞安 全部飛虎山　十日夜戲 戲曲學校 新排 小行者 力跳十[illegible]　十日白天 [illegible]　十一夜戲 富連成全體學生 合演 沖霄 破銅網　十二夜戲 毛世來 沙世鑫 全部 [illegible]

慶樂戲院　今日夜戲 李硯秀 全部 大英烈　明日夜戲 李毓芳 曾紹華 于連仙 探母　十一夜戲 荀慧生 全部 晴雯　十二夜戲 李盛藻 雙 甘露寺 [illegible]

華北戲院　時代藝人 喜彩蓮 劉硯芳 [illegible]　今天夜戲 賺文娟　今日白天 [illegible]

開明戲院　今天（星期六）九日　評戲皇后 電影明星 白玉霜 筱白玉霜 暨華北評劇團全體　白天准演 保龍山　夜戲全部唱作名劇 悍婦傳法　明日白天 潘金蓮　明日夜戲 趙五娘

福安醫館 對於淋病有豐富之經驗根本治療負責保好可隨時來館診查有無隱毒寄復五淋白濁丸當日見效一盒即癒 每盒二元四角 前外琉璃廠寺電話分局七八八號

要想根絕各種毒癮 唯有戒煙聖藥 新吉福德祿 效能 整腸健胃舒筋活血固腦補腎清血解毒 特點 不遺精不失眠不便泌不痛苦不犯病不生藥癮不誤工作 絕非麻醉 頂癮等不道德的代替品可比 購食便知所言不謬 各省市縣大藥房均有代售 北京同仁製藥社出品 社址：東單城根 電話東局十一號

各界人士，如訂閱本報或刊登廣告者，請向下列本報支社接洽：
濟南支社 濟南二大馬路緯一路六七號
青島支社 青島市東阿路一〇號
烟台支社 烟台市雞鳴街八號

魯省公署救濟貧黎 在濟設粥廠二處

飭省振務委員會派員辦理

【濟南通訊】山東省公署民政廳長張星五，以今年本省各縣災況，甚於往年各地災民，紛紛來省就食，勢必更較去歲爲多，饑寒可憫，流落街頭，且恐影響治安，擬即按照上年成案，撥發振款，仍飭由省振務委員會，就省會城關兩埠，分設粥廠兩處，各施粥三個月，每處食粥貧民規定三千人，救濟所及，實屬均霑，昨已編定預算，提經省政會議通過，因本年物價高昂，故預算較去年大爲增加，聞日內即可將振款撥出，飭由省振務會積極派員着手籌備，俾濟南貧黎，早日得食云云。

省署關心民食

調查各縣秋麥播種情形 飭三日內分別詳細呈報

【濟南通訊】山東省公署，以民爲邦本，食爲民天，華北各地民衆之食糧，多以小麥爲主要食品，其關係於民生者，極爲重要，時屆多初，各地小麥，是否已經播種完竣，至各縣播種情形，得苗狀況，及有無受有災害，均應調查明確，以爲改進統籌之依據，今日特電令全省各縣縣知事，飭將今秋全縣播種小麥若干畝，得苗幾成，有無災害，已否降雨，合於文到三日內呈報本省，以憑核辦，茲將省署原電錄下：〇〇縣知事覽，今秋全縣播種小麥若干畝，得苗幾成，有無災害，已否降雨，限文到三日內呈報爲要，省長唐魚建印。

登州道署彙編 各項工作概況

烟台 市公署昨令所屬，暨各機關云，爲訓令事，案奉山東省登州道公署，訓令內開，「查本署對於各項工作概況，亟待彙編，合行令發征集資料清單一紙，仰於文到五日內，遵照編列呈復來署，勿延爲要，此令，附發徵集資料清單一紙，等因，奉此，除分令外，合亟抄同清單一紙，令仰即便遵照，將單內開項目，分別編列，限如日呈復來署，以憑彙編，勿延爲要，此令。

徵集資料清單

民政一，各秘書科長銜名籍貫年齡略歷及已否任委，二，保甲狀況轄區詳細圖及面積合人口數目，三，坊公所數目及坊長姓名，四，本年麥收需供情形，五，各慈善團體施診所實施狀況及舉辦救濟情形，六，市及附屬機關組織及系統表。

財政一，各項收入科目及數目統計表，二，各項額定經費出支數目統計表，三，各項財政支出情形及溢絀數目詳細報告。

建設一，需要裝設及進展情形，二，本年度農作物收穫情形，三，林業，（苗圃林場）整頓情形及一般狀況，四，畜政之推進情形，五，建設行政推進情形，六，公路橋梁之整頓狀況，七，工商一般狀況。

教育一，教育經費收入1基款2公益，3滋息，4學田，5地皮面積及租金，6房產數目及租金，7附加各費。二，教育經費支出。1教育行政費，2學校教育費，3社會教育費，4臨時費，三，教育款產管理委員會組織，及保管方法，四，檢定小學教員，五，小學及日語師資教練員，六，中小學教員平均待遇，七，初級小學數目及學生總數，八，完全小學數目及學生總數，九，中等學校數目及學生總數，十，本學期增設學校數目，十一，上學期各校畢業學生數目，十二，私立學校立案情形，十三，舉辦暑期小學教員講習會，十四，綸製學區圖，十五，社教機關設立數量及組織，十六，新民學校數目及學生總數，十七，簡易小學數目及學生總數，十八，舉辦少年少女團情形，十九，補助學校。

警務。一，最近警務月報表類。二，治安警務一般概況。

整頓小學教育

利津 利津侯知事自涖任以來，對於教育之推進不遺餘力，雖在經費困難之中，不顧一切，勵行整頓，務期達到教育建國之目的，茲爲教員有所遵循起見，特飭教育科製定小學教員應遵守的信條，及小學教員工作指示事項兩種，令發各級小學教員，切實遵行，藉收實效，茲將該項信條及指示事項錄後：

（小學教師應遵守的信條）1，小學教師應以學校爲園地，以兒童爲農作物，2，小學教師應兒童化，3，小學教師應以兒童爲子女看待，以學校爲家庭，4，小學教師應以身作則來訓導兒童，5，小學教師應以「教，學，做，合一的方法教導兒童，6，小學教師應以生產教育爲目標，7，小學教師應當利用兒童來做小先生以普及識字教育，8，小學教師應當以最少的經費來辦最好教育，9，小學教師應以課餘的時間實施社會教育，10，小學教師應以科學的頭腦，指導兒童。

（小學教師工作指示事項）1，考查本級兒童的性情施以適當的訓練，2，指導兒童實踐好習慣，3，處理兒童相互間的糾紛，4，處理本級兒童請假事宜，5，指導並督促本級兒童的作業，6，考查本級兒童服務情形，7，注意兒童的健康及缺點的矯正，8，提倡兒童節儉及儲蓄，9，隨時糾正兒童一切不良的習慣，10，主持本級成績的考查及統計，11，注重兒童出席缺席的情形，12，調查本級兒童的家庭狀況。

處身立世極則 應重道德學問

興亞奉公日市長訓話

青島 十一月一日爲興亞奉公紀念日，本市市公署於上午八時半，在市署會議室舉行紀念儀式，趙市長每逢興亞奉公紀念日極爲重視，每次均親臨訓話，詞嚴義正，說得至情至理，本月一日之紀念儀式，趙市長仍親臨致訓，勉囑各點均極肯要，尤以「人立身處世，必須有道德學問，經驗閱歷，倘使擁有鉅資，亦應當多作公益慈善事業，如果吝嗇成性，爲富不仁，又與無錢者何別」一段，更是治世名言，益見趙市長之光明磊落，宜乎市民之家絃戶誦不已，茲誌市長訓話原文如下：

光陰似箭，轉瞬又是一月，今天藉興亞奉公日之機會，向諸同人說幾句話。凡人立身處世，必須有道德學問閱歷經驗，倘使擁有鉅資，亦應當多作公益慈善事業，如果吝嗇成性，爲富不仁，又與無錢者有何分別，所以要能經驗宏富，學識優良，都由刻苦耐勞磋磨陶冶，一天一天的磨練得來的，不是錢所能買到的，諺云，作到老，學到老，還有許多不知道，奉勸各位同人瞭解此意，努力奮發，是所至盼，中村顧佐官，及謝局長等，已於上月二十日相偕赴日參加慶祝二千六百年紀念，及東亞大都市懇談會，計程今天可以到達，此外尚有一事再向諸同人說說，現在，華北各省市，盛倡自肅運動，因爲自肅運動，亦爲興亞運動中，一種要義，今天特就自肅與自戒一節略爲闡述，望大家多多注意，我國向來重視道德，一舉一動，莫不遵守孔教，孔子之論治國平天下，所謂身修而後家齊，家齊而後國治，國治而後天下平，以修身爲一切事業之本，曾子曰，十目所視，十手所指，又諺云，靜坐常思己過，閒談莫論人非，故君子必愼其獨也，此皆所謂自肅自戒之精神，晚近以來，人心不古，道德淪亡，精神不振，缺少紀律，舉動浮奢虛僞，作事敷衍塞責，不知生活來源之艱苦，日常沉迷於享樂與浪費，此種行爲，極應改除，吾人希望自肅自戒運動，能平面普及，使家喩戶曉，自都市以至農村，在節衣減食，盡量節減，獎德之下，使國民經濟漸趨裕如，一旦有事，以備存有資，不致束手無策，就個人方面言之，應如何提高品格，使其健全，就家族方面言之，應如何盡自己責任，促進家庭美滿，就社會言之，應如何盡其天職，以促民族興盛：此乃新興東亞，改建新中國，力圖東亞民族生存之根本問題，不可不注意也，又凡公務人員，對於自肅自戒，尤當首先力行，以作人民表率，傳曰，君子之德風，小人之德草，草上之風必偃，是說人民在下，有官吏作他們的領導，沒有辦不到的，論語上說，上有好者，下必有甚焉，可知人民是跟官吏效法，自肅運動，當然由公務員先去實踐，以作人民的模範。

省署擬明年實行警察補充教育

令各縣報告長警死亡數目

【濟南通訊】山東省公署，以警察關係地方治安，領導人民責任極爲重大，非經訓練，不能勝任，惟各縣長警缺額，亟應明瞭，以爲三十年度辦理補充教育之標準，今日特訓令各縣知事，飭將本年度由一月至十月間各縣長警，請長假或死亡或開革者，無論已補未補，均須於文到十日內詳細查報，茲將省署訓令原文錄下：「爲訓令事，查警察關係地方治安，領導人民責任，極爲重大，非經訓練，不能達成其任務，近查各縣長警，每月請長假，或死亡或因故開革者，在所不免，亟宜明瞭缺員數目，以爲三十年度，辦理補充教育之標準，茲爲調查起見，着將本年度由一月至十月間，各縣長警請長假，或死亡或因故開革者，無論已補未補，均須將數目詳細查報，以便統計，除分行外，合亟令仰該知事遵照辦理，限文到十日內呈報，毋稍延緩，切切此令。」

青市十三次香檳賽馬 忠青馬再奪首位

頭獎四〇九三得洋兩萬餘元

【青島通訊】第十三次青島大賽馬，於三日盛大舉行，此日適值星期日，又爲大香檳決賽一期，故馬場內中外人士，極爲擁擠，人情熱烈，得未曾有，第九次及第十次之搖彩票，至第六次時即完全售罄，全日馬票，總計賣出之數額，竟高至二十五萬元之巨，實呈未有之盛況也，此日衆目之的，咸屬目末次之大香檳賽，至十次後，向例觀衆特散去大半，此時則一無所動，可知此次之如何被重視也，依照規定時間，六時正大香檳開始競賽，報名馬計爲「忠青」，「樂天」，「大成」，「大日」，「吉夕」，等五匹，距離爲二千四百米，初起步時，「大成」先導，「忠青」隨之，「大日」「樂天」「吉夕」殿後，至一千二百米時，依然如舊，迨一千米「忠青」突然猛進，超出「大成」而前之至後四百米時「忠青」又告突出，直至終點「忠青」均居前，此時「樂天」「大日」均各猛衝直上「大成」在鞭策之下，僅奪得二馬「大日」傾刺得宜，故居三馬「樂天」以一馬之差，僅奪得第四「吉夕」殿軍如斯「忠青」得保其常勝之紀錄矣，「忠青」自出場以來，共十次計冠軍八次，二馬一次，二馬一次，三馬一次，共獲得獎金達七千一百五十元之巨，聞「忠青」自此賽之後，將退休迨至下季賽馬之時，再出場，茲將大香檳中獎號數，及獎額再錄如左：頭獎四〇九三，得獎二一五八八元，二獎四三一，得獎六一六八元，三獎五八九五，得獎三〇八四元，小獎六八七七，六六七，七一一九，六六七五，一九九三，七三一〇，五三九〇各得一百元。

脚踏車牌已換發

青島 本市警察局爲更換新脚踏車牌號，自十月十一日開始更換以來，截至三十一日共發出一萬零二千三百一十二枚，學生用半價，車牌八二枚，一般者九九八〇枚，內計市南分局二五〇〇枚，市北分局二二四〇枚，海西分局二一一枚，台東分局二五〇〇枚，四滄分局一六三八枚，李村分局八八四枚云。

秋季大香檳賽馬 第十三次之馬數

青島 第十三次賽馬於（二日）爲第一日因係星期六，故到場觀衆甚多，各項馬競爭激烈，第八次麥克勞夫所騎之「和道」獨贏，竟得三百餘元，一時馬迷大譁，洵屬冷門也。今日出場之馬，報名尚未畢，故先將已報名之八次馬名，誌左：第一次丙等新馬一千二百米，報名馬共三四，計早風（田中），光和（北川）金源（張寶華）第二次戊等老馬，一千四百米，報名馬金需（翟），櫃立（田中），大明星（陶），期高星（比），第三次乙等新馬，一千米，報名馬共五匹，オケサ（王士斌），富士第二（衛），綠寶石（李），內比（曲），朝日（郭），第四次甲等新馬，一千四百米，報名共六匹，池月（小谷），觀光（陶康生），瑞利維獨（郭），永久（望月），飛燕（比洛），旭風（北川），第五次甲等呼馬，一千二百米，報名馬共計八匹，勇王（孟），陸輝（大徐），哈哈（翟）景超（郭），初春（力武），飛駿（張），協和（北川），青明（陶），第六次丁等老馬，二千米，出場馬共計三匹，和生（郭），天祿（大徐），公利（翟），第七次丙等呼馬，一千二百米出場馬共計十二匹，大金鋼（楊），京勝（王一年），新星（小野田），活虎金杯（張），興加（小徐），玉鳳（望月），安藝（李），施登飛（比），青寶石（李），貫青（李），忠夏（翟）。第十一次大香檳甲等老馬，二千四百米，出場馬共五匹，忠青（小谷），樂天（小野田），大成（麥），吉夕（郭），大日（翟），此次各馬實力互相伯仲，屆時定有一番激烈競爭也云。

縣總會將召開 新民作物展覽

恩縣 本縣新民會，自成立以來，對新民工作即積極實行，並努力各種建設，及和平反共之宣傳，已有顯著之成績，除日前在本縣城內，各重要地點繪製各種興亞標語及圖書外，並定於本月十五日，在該會開新民作物展覽會，（如字畫對聯及各種興亞反共之特殊作品）現已開始向各方徵集展覽物品，聞本縣新民教育館，現正預備一切，以便送往展覽，預料該會定有圓滿之結果，想屆時會場內，五光十色，琳琅滿目，更可引起民衆之興趣，而收宣傳之效果，使民衆對興亞運動之意義，及新民主義之真諦，將更有深刻之認識與明瞭也，再者該會近將大批之興亞月曆（十一十二兩月份者）分發各機關，以備張貼云。

華文厚生列車 到達郯站情況

郯縣 十一月一日，上午十時，津浦線厚生列車到達郯縣車站，首由車中之中日娛樂班，在車站廣場，分別表演各種技術，並有相聲魔術等項，到場參觀之[illegible]村民達三千餘人，無不精神奮發，個個雀躍，表演畢各村民齊赴車中購買貨物，至午時該列車始離站他往云。

舉行秋季運動會

安邱 本縣徐知事及新民會安平次長，爲提倡體育，注重人民健康起見，特聯合各機關團體民衆，定於十月二十六七兩日，在新民體育場舉行秋季運動大會，並先期妥爲籌備，屆期如儀開會，按照預定項目，依次舉行，由徐知事擔任會長，當衆點發獎品，到會參觀者，每日在三千人以上，各運動人員，於興高采烈中，大顯身手成績極佳，情況極爲熱烈。

膠濟沿線工業原料充實 青島工業顯著發展

一般國人經營工廠之調查（續）

（廠）明華火柴股份有限公司，（資）七萬五千元，（製）火柴，（商）雙國牌，賽馬牌，（年出數）一五，〇〇〇箱，（銷）津浦路，膠濟路，（年需）（種）（產）（數）洋硝，日本，一五〇，〇〇〇市斤，硫化鱗，日本，三七，五〇〇市斤，膠，日本，七五，〇〇〇市斤，桿子，青島，一九，五〇〇包（一包合一二三四市斤）。

（廠）魯東火柴工廠（資）七萬元，（製）火柴，（商）寶鼎牌，推車牌，鯛球牌，（年出數）九，四四四箱，（銷）膠濟線（年需）（種）（產）（數）洋硝，日本，七二，〇〇〇市斤，硫化鱗日本二一，六〇〇市斤，膠，日本，六六，一二〇市斤，松香，日本，三八四〇〇市斤，亞鉛華日本，二六，四〇〇市斤。

（廠）山東橡膠工廠，（資）二萬元，（製）膠皮鞋，（年出數）三六〇，〇〇〇雙，（銷）山東省，華北一帶，（年需）（種）（產）（數）膠皮，日本，七〇〇，〇〇〇英磅，香布，青島，七二〇，〇〇〇市尺，汽油，英，美四〇〇〇桶（一桶合四四市斤）藥品，日本，一六，〇〇〇英磅。

（廠）雙妖麵粉公司，（資）三十萬元，（商）綠雙妖，紅雙妖藍雙妖（年出數）二八八，〇〇〇袋（銷）青島，膠濟沿線，（年需種）小麥，（產）海州高密，（數）一四・四〇〇・〇〇〇市斤。

（廠）中國嶗山汽車公司，（資）十萬元，（製）汽水，（商）一品香汽水，（年出數）一〇八〇〇箱（銷）膠濟沿線，（年需種）汽水，（產）膠濟沿線，（數）一・七二八・〇〇〇英磅。

（廠）福厚德油坊，（資）二萬元，（製）（年出數）生油一・二〇〇・〇〇〇市斤，生餅二・三七六・〇〇〇市斤，（銷）青島，（年需種）花生米，（產）西南口，（數）三六〇・〇〇〇市斤。

（廠）協餘油坊，（資）一萬三千元，（製）（年出數）生油一・八〇〇・〇〇〇市斤，生餅，三・四五〇・〇〇〇市斤，（銷）青島，（年需種）花生米（數）五・二八〇・〇〇〇市斤。

（廠）利和窰廠，（資）七萬元，（製）磚（年出數）一二・〇〇〇・〇〇〇個（銷）青島（年需種）黄土（產）青島七二・〇〇〇・〇〇〇市斤。

（廠）和興窰廠，（資）五萬六千元，（製）磚（年出數）八・〇四〇・〇〇〇個（銷）青島，（年需種）黄土（產）青島，（數）四八・二四〇・〇〇〇市斤。

（廠）立興窰廠，（資）四萬元，（製）磚，（年出數）九六〇・〇〇〇個，（銷）青島，（年需種）黄土，（產）青島（數）五・七六〇・〇〇〇市斤。

（廠）福興窰廠（資）一萬四千元。（製）磚，（年出數）三，六〇〇，〇〇〇個，（銷）青島，（年需種）黄土，（產）青島，（數）二一，八〇〇，〇〇〇市斤。

小工業

（平日僱用勞動者三十人以下之工場爲小工業。）

（廠）協茂工廠，（資）六千元，（製）火柴箱，（年之出數）一四，四〇〇個，（銷）青島，（年需種）椽木（產）山東省，（數）三九六，〇〇〇市斤。

（廠）復記鐵工廠，（資）二萬元，（製）電機，（年出數）一二部，（銷）膠縣，即墨，（年需種）鐵，（產）日本，（數）六，〇〇〇市斤。

（廠）榮昌鐵工廠，（資）一萬元，（製）鐵器零件，（年出數）五〇，〇〇〇元（銷）青島，（年需種），生鐵，生鐵，（產）德國，日本（數）二二〇，〇〇〇市斤，五，〇〇〇市斤。

火災保險 海上運送保險
東洋火災 東京火災
北京營業總處 天津營業處

【國民政府衛生署成字第一五零七號許可證】
天安堂 延年益壽補腎丸
家傳秘方 王道藥料 藥到病除 當天見效
主治男子腎經虧虛元陽不足早洩夜夢遺精陽萎不舉腎虧五勞七傷諸虛百損速服此丸益壽之功每盒一元函購另加天安堂發行以免錯誤北京前門外
性質和平 不寒不熱 男女老幼 四季可服

先靈診療所
本所專治花柳梅毒淋病治下疳小便白濁魚口橫痃身發紅點骨節酸痛（一二三期梅毒）
注射六〇六二元起碼 一注射淋病針一元起碼
北京前門外廊房頭條路南電話南局六三四號

梅毒起星
五淋白濁 一斷根 治漏

福羅洋行 ●新聲●
自新屋落成減價以來各界士女無不爭先購買成績所在有口皆碑現在又運到大批多季呢絨綢緞仍按減價推銷另外設有特價部願作社會之新聲敬告主顧！

呢絨特價部
條毛嗶嘰西服料每套三碼洋三十九元
青毛嗶嘰西服料每套三碼洋卅六元
西洋女格大衣呢每碼洋十四元
捷克女格大衣呢每碼洋十八元
兎毛絨女大衣呢每碼洋廿二元
西洋毛格嗶嘰女袍料每件三碼洋七元五

綢緞特價部
西洋印花綢女袍料一件三碼洋三元
寛幅印花綢女袍料一件三碼洋三元八
西洋綉花綢女袍料一件三碼洋九元
西洋雙幅印花緞女袍料一件三碼洋六元六
西洋金格絲絨女袍料一件三碼洋八元四

現成大衣特價部
法國呢襯絨男大衣每件洋七十五元
波蘭呢襯絨男大衣每件洋七十二元
雙花人字呢男袂大衣每件洋六十元
長毛絨襯絨女大衣每件洋一百九十元
水紋花絨襯絨女大衣每件洋四十元
●大宗零頭大賤賣● 種類繁多不及備載
北池子南口十號大樓電話五局〇三三三號

咳嗽
常治男女老幼新久輕重各種咳嗽 常年不止老咳嗽 每屆秋冬及交節令必犯諸般咳嗽多年肺部各病請購用
樂山潤肺止咳化痰丸
服之立愈每盒一元二角每打十二元小盒七角每打七元
前門外大街中段路東 西單牌樓北大街路西 中華大藥房 北京各大藥房 各埠均售

義務批八字

久春堂 麝香化血丹
婦女救星

兩大奇書 閨房聖經 貞與淫
已婚未婚男女人人必讀巨著 空前未有奇書 預知女人貞淫
贈送不取分文樣本

一品膏

同人小香賓 好消息!! 票已到津
頭獎獨得二萬 每條只售三角 十一月十二日在滬開

聚元票行
天津法租界 天津英租界 東馬路
雙雙 大獎 7105 重臨 8194 二獎 三獎 雙誌禧
美國頭獎

同德醫院 特效戒毒 淋病電

包治雀斑 面癬 美容科

德國生毛髮藥水出讓

介紹病者兩特效藥（代售） 婦女胎產金丹 萬應寶珍膏

濕毒五天保好

肺病三期一月治好刊物贈送

羊癇瘋 耳聾耳鳴 耳油 眼科保好 會賢堂

戒煙藥 托爾康

不鳴則已一鳴之轟動全市
愼昌公司
十五週年紀念
大減價
三十天
注意 同是減價 同樣鐘表 落得揀選便宜 何妨比較貨物

◁最後機會▷ ◁儘量犧牲▷ ◁絕無限制▷ ◁捷足先登▷ ◁比較價貴▷ ◁包退還洋▷

孔子老牌雙字明表每只特價十元
惠勒老牌最新式雙卡字明表每只八元九角
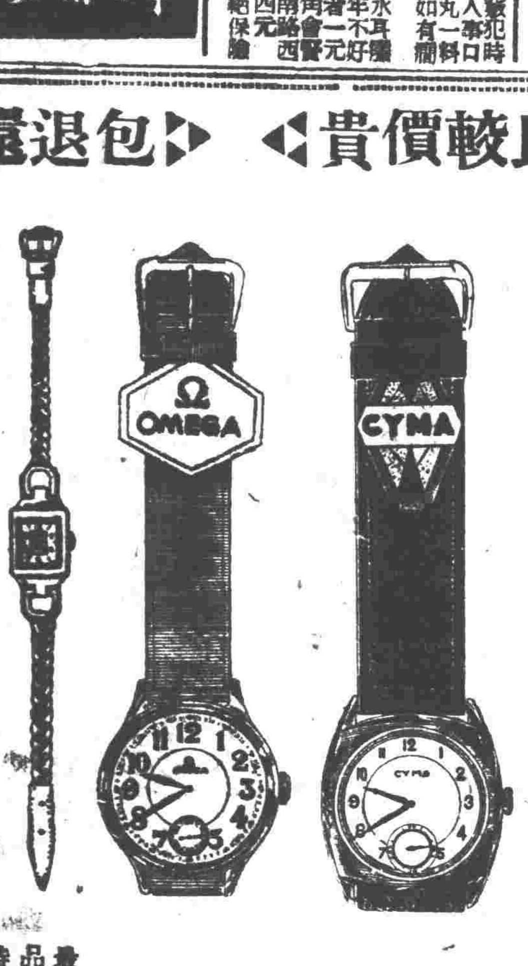
四號亞美茄夾白金明表每只特價一百二十五元
四號鳥鋼雙卡字押表每只二十八元
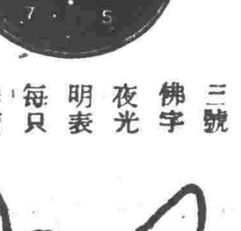
三號佛字夜光明表每只特價十元
一九四〇年出品最新顆夾白金兩眼鏡架每副特價七元
長方新式夾白金手表每只特價三十二元
最新巧長方夾白金雙卡字手表每只特價八十五元
玲瓏狹長夾白金手表每只特價三十八元
瑞士長方機心（十占）夾白金雙卡字手表每只特價四十六元
瑞士長方機心（六占）雙卡字夾白金手表每只特價二十八元
瑞士長方機心雙卡字十五占手表每只特價五十八元
男女兩用雙卡字夾白金手表每只特價十四元五角
愼昌鐘表公司 集時計之大成
愼昌鐘表公司 成時計之大集

西婦老牌方形夾白金雙卡字十五鑽手表每只特價一百二十五元
亞美茄表大王最新式方元形夾白金手表每只特價二百八十五元
最新顆一九四〇年出品夾白金坤手表每只特價三十六元
犧牲品不折扣每位限購一只 祇限本埠外埠停寄
北京第一分公司前外觀音寺
北京第二分公司王府井大街

新市場 29

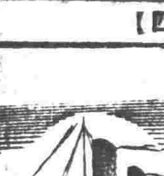

土地分配採租貸法

京市當局，爲强化東西郊新都市建設，防止土地投機起見，擬先將新都市土地收爲國有，然後再由人民聲明分配土地，建築房屋，至於分配之方法不採用買賣式，而採用租貸式方法，以防投機轉賣等事件發生。此類辦法，在新都市建設之初，無不採用之，但其辦法之中，亦應慎重。其一即公用徵收之公允，以免貧民遭遇不堪之損失，雖云顧全多數之幸福，不妨損害少數人之權利云云。但王道政治，不使一人受不堪之凌虐，方合王道之眞精神。考公用徵收有兩種情形，其一在國防上之公用徵收，在緊急時期之公用徵收，往往不擇手段，以保衛國家之生存，數如修軍港砲臺，戰壕之類是也。其二即政府爲達某項建設計劃，對人民之私有財產而加公用徵收，但無論若何，公用徵收者總帶有幾分强制之意義，自不待言，今日新都市建設即屬於第二類者，此項工程目的雖係便利人民，達政府之遠大目的，但政府方面亦爲有利益之計劃，與公營事業相類似也，政府征收人民私產，當然要發給相當之價額，並且詳細按照，當地情形，及人民之各個生活狀態，以及所征收之地產之性質若何以爲斷，比較富有者雖收其千畝萬畝亦不惜，貧者倖有分寸地產，但其依賴以爲養生之需，較比富者更爲重視，此類情形在當事者之相機善處，公平辦理方不使無辜平民，身受傾家蕩產之害，是此次公用徵收之實施當注意者也。

其次，即由人民之自由租貸，亦應設限制之辦法，政府既可租貸於民，則人民之間，又非不可以互相租貸，則其間轉移投機之弊，防之與不防實屬其[illegible]，以普通習慣言之，如西單商場之地產，私人以名義租貸到手，而又轉租轉貸者，又不知發財若干萬也，此類機巧辦法，中國地產者善於經營之，恐防之不勝其防矣，故雖以租貸方法分配於人民之際，亦應詳細調查加以限制，不使：「有官即有私，有私即有弊」之現象發生，則人民之福也。

最後，對於都市地產之處置，應有確切詳盡之辦法，不使投機之土豪劣紳，壟斷漁利或假藉個官產之名義，獲得大多數之地皮，無形中發財，不知幾千萬矣。京市之空地，近年來減少，即其中之一弊，又類如私[illegible]佔有大多數之馬路者，亦往往有之，此類不公平之事實，市政上受莫大之損失，有電車之佔據馬路中心，電燈桿之佔有大段地土，更有小者，如煤球業者，沿街曝煤球，諸如此類，不勝枚舉，何公有地產之不值錢若此之甚耶？總之，一個整個的市政，土地管理宜有準確詳細之規劃，有勢有力者不得幸而使用或取爲己有，弱小百姓亦不至因而大受虧損，權衡輕重，慎重處理，方可保障都市之公產，希今後對於市公地產有妥善之辦法，則人民之福也！

華北物產展覽會 後日在稷園開幕

陳列農工業品三千餘種

【中華社消息】華北物產展覽會，現已決定本月十一日起十五日止，在中央公園舉行，第一會場爲新民堂，第二會場爲董事會，其展覽內容，係華北一般農產物，農業品工業品，蔬果物等三千餘種，其他並有華北交通公司，華北產業研究所，華北棉產改進會等大量之參考物品，關此次物品，均係現賣品，購者可當場付款，茲將詳細情形列後：

一，出品數目：現在已運來京者二千件，未來京者一千件。一，種類：穀物，棉花，果實，蔬菜，竹製物，捆柳製品，絨氈，土布，土紙，家內手工藝品，陶磁器，家畜。一，即賣品：土布，家內手工藝品，竹製品，陶磁器，其他。一，參考出品：1，華北交通公司依據愛路指導工作之愛路村村產二千種，2，產研中央農事試驗場諸物產，3，華北棉產改進會棉產及其他，4，北京大學農學院，學術參考品，5，在華各商社參考出品五百種。

蒙疆代表昨開會

東亞經濟懇談會

京津會計師公會最近曾呈請北京社會局轉呈備案，新會計師十餘名惟因其俱係上述證書已分別指令須先呈請覆驗後，方准備案云。

【張家口特訊】第二次東亞經濟懇談會，定於本月二十五日，在東京舉行各節，早誌報端。蒙疆各代表爲取得連絡，並協議此次參加會議之諸項事件，特定於昨（八日）日下午二時假張市銀行公會，舉行各參加者協議會，出席代表聞有馬財政部長，武藤產業部次長，蒙疆銀行巴總裁，寺崎副總裁，前野調查科長，山中動物科長，池江砂山科長，庶間味交通科長，片岡財政部爲替貿易局監查科長等十二員云。

華縣稅收暢旺

【中華社華縣通訊】華縣當局自奉令開徵二期田賦之後，縣署即飭財政科及徵收處，積極進辦，並迭次派員下鄉，勸諭農民踴躍輸繳，故近來收入激增，不及旬日，已徵起三萬餘元，業於日前由縣知事劉仙舟氏解往濟垣，轉存省庫，其餘不久當可完全徵齊，掃數清解云。

證券物品交易所 前日開理事會

決增添麵粉期貨交易

【中華社消息】北京證券物品交易所，自內部改組後，推定總商會會長鄒泉蓀暫任理事長，積極發展業務，前日該所曾召集理事會，討論恢復營業問題，因蒙疆滿洲兩地雜糧源源輸入，雜糧期貨，急應開做，以期價格平穩，並決定加添麵粉期貨交易，除原有三十家經紀人外，復呈請實業總署，加添新經紀三十家，俟當局批准後，下月中旬即可開始營業，上午開拍雜糧，下午開拍麵粉云。

華北石炭販賣公司 廿日開始營業

【中華社消息】華北石炭販賣公司，自於上月三十日，在京召開創立總會後，業務推行，不遺餘力，據聞該公司地址，現仍沿用南河沿官豆腐房前興中公司販賣部舊址，至於營業日期，原訂自十一月一日起始，現以籌備大致就緒，擬提前於本月二十日起開始營業云。

產煤交易 採買收販賣制

【中華社消息】華北石炭販賣公司之產煤交易，採買收全部辦法或採委託販賣一部辦法，經與各協力公司協議結果，似已一致決定收買販賣其全部，即協力公司方面，當設立煤炭販賣公司案進行中，雖極力主張委託販賣，但公司既設立，開始營業時期切迫，除於所在地點，採煤情況，佔有利地步之中興煤礦外，順地山西不待言，井陘，磁縣，大汶口各煤礦公司，均深感委託販賣案之不利，而傾於買收販賣制，一方在販賣公司，因既然一元的配給統制華北產煤，各煤礦之產煤當然收買其全部，此種主張頗見昂騰，因此兩者將行協議作最後決定，如是華北煤之販賣，自成爲合同計算制，而各煤礦之損益，亦將平準化也。

濟南十月份 統稅收入

【中華社濟南七日電】濟南統稅局十月份收入如左：（單位元）公賣費八，〇五三，六五，菸酒稅八，七四七，一五，普通印花稅八，七六六，二五，捲菸稅一二，八〇二，三五，棉紗稅一八，四三一，一七，麵粉稅一四，八四三，六〇，火柴稅七四，七五五，八〇，水泥稅五，五七九，一〇，薰菸稅一七，九四二，六八，汽水稅二四七，五〇，鑛產稅一〇八，一六五，四八，營利事業所得稅六九，〇五八，〇〇，薪水報酬所得稅四，八七六，〇四，證券存款所得稅二，九九六，八七，銷貨費四，二二二，四〇，土膏店執照費四，八五〇，〇〇，土藥運照費一七七，〇〇，罰款二七七，五〇，沒收物變價五，三三九，〇四，雜項收入一，〇三〇，四〇，合計三七一，七六一，九八，本年累計五，八四二，〇九三，三八。

棉花銷路不暢 存戶貶值出售

每百斤跌下二元五角

【本報特訊】北京棉花市況，見暢旺，殊爲美中不足，結果近來銷路仍極遲滯，而價格則緩于垂落，蓋不外各縣所產棉花，農人糧食均已收囤，正是閑暇無事時期，將所種棉花，近日運京推銷者日多，各商買進，因棉布行市頻落，心氣不振，多趨于觀望，不欲積極濟手，售方一時推銷不出，居住京市，則增加一層損失，惟有貶值出售，昨日市場開價，交易仍不見暢旺，而價格則較前兩週行市，每百斤跌下有二元五角，茲將行市列下：西河花一百五十八元，美種花一百六十二元，平谷花一百六十一元五角，南苑花一百六十元，紅花一百二十五元，彰德花一百五十八元，良鄉花一百五十八元，石市花一百五十三元，清河花一百五十四元，昌平花一百五十三元。

南京金融 市況平穩

【中華社南京七日電】七日南京金融市況，趨勢平穩，合赤五五二〇元，飾金進五三〇元，出五八〇元，日鈔進六四元二角五分，出六十三元七角五分，拆合法幣，進一百五十五元七角，出一百五十六元九角，紗市亦趨疲軟，東紗成交一九〇包，同行一二〇包，客銷五〇包，華紗成交六一五包，客銷五五〇包，同行五五〇包，客銷五六五包，各支市價計十支松鶴一二一五元，十六仙鶴一三一五元，十六支大賓一三一〇元，二十支雙馬一四四〇元，二十支藍鳳一四〇〇元，二十支仙鶴一四〇〇元，六十支水月一四三〇元，三十二支藍鳳一八〇〇元，四十二支藍鳳一七五〇元。

實署覆驗 會計師證書

【中華社消息】實業總署前曾規定，凡前南京政府所頒發之會計師證書，均應經該署覆驗始准執行業務，否則一概無效

棉布需要激增

開價一致回升

【本報特訊】京市棉布價格頻度，市況毫無開展有日，昨日各商在此萎靡不振局面掙扎，今見銷路暢旺，而久靜又思活動，吸進者增加，一般囤戶在前兩週，行市下落時期，大半俱已售出，客戶增加，市況供不應求，開價一致回升，較三日前，每疋漲有一元至一元二角不等，茲將行市列下：

市布類	
一二磅大五福市布	三三元五五
一二磅市樂鳥市布	三三元二
一二磅陽鶴市布	三三元四五
一二磅彩球市布	三三元一
一二磅鶴鹿市布	三一元五
一二磅砲車市布	三一元八
一二磅龍門市布	三二元一
四〇碼蟠桃市布	三二元五
一三磅飛熊市布	三五元五
一二磅大富市布	三三元
粗布類	
一六磅九龍粗布	五五元
一六磅三紅粗布	五五元五
一六磅三蘇粗布	五五元
一六磅雞籠粗布	五四元五
一一磅砲車粗布	五四元
一一磅三兔粗布	五四元
一六磅三星粗布	五四元五
一三磅犀火粗布	五三元
五馬頭牌粗布	五四元
細斜類	
四〇碼陽鶴細斜	三四元二
四〇碼五福細斜	三三元
四〇碼三星細斜	三三元
四〇碼雙龍細斜	三四元五
四〇碼雙人刀細斜	三四元五
四〇碼小五福細斜	三四元五
四〇碼五福集祥細斜	三三元五
四〇碼寶貝細斜	三三元
四〇碼雙鳳牡丹細斜	三四元
四〇碼人面細斜	三四元
四〇碼花鳥細斜	三四元
四〇碼大五福細斜	三四元五
粗斜類	
四〇碼雙魚吉慶粗斜	五二元
四〇碼虎星粗斜	五二元
四〇碼五元寶粗斜	五二元
四〇碼四平蓮粗斜	五一元
四〇碼月星粗斜	五一元
四〇碼百齡粗斜	五六元五
四〇碼三寶粗斜	五〇元
四〇碼三兔粗斜	四九元
四〇碼毛頭鷹粗斜	五〇元

廣東省銀行開幕

【中華社廣東八日電】廣東省銀行開幕

本市商情

銀行股票

中國銀行股票四十七元，交通銀行股票六十六元，金城銀行股票八十二元，中南銀行股票八十二元，大陸銀行股票八十元，鹽業銀行股票一〇〇元，浙興銀行股票八十元。

公司股票

北京電車公司四十八元，上海電車公司五十四元，丹華火柴公司六十元，大沽駁船公司一四八元，啓新洋灰公司二十元，久大精鹽公司八十五元，天津信託公司八十九元，耀華玻璃公司三五元，先農公司股票一五二元，北洋印刷公司八十九元，天津印刷公司八十九元，永利製鹼公司七十三元，上海[illegible]十六元，自來水公司一三〇元，英商地產公司四十五元，河東地產公司四十五元，開灤礦務中興煤礦公司四十五元，開灤礦地公司七十九元，江南水泥公司股票五十九元，華北明星股票五十元，七十八元，回力球場股票七元，上海碼頭公司五十元，怡和紗廠股票四十八元。

支付券

京綏路支付券八元，京漢路支付券八元，春節支付券五元五，兌換券三元五，流通券三元五。

公債

統一甲種六七元，統一乙種六一元〇五，統一丙種五〇元，統一丁種五八元，統一戊種五八元〇五，九六公債五元二五。

各國金鎊

昨日（八日）本市各國金鎊行市

各國金票

[illegible]合華幣九一元，[illegible]金合華幣八八元，馬克合華幣七八元，暹金合華幣六一元，日金合華幣八八元，英鎊合華幣八三元，佛郎合華幣六一元，利拉合華幣五八元。

昨日（八日）本市各國金票價較上日計美金票升一角，其餘各種金票無漲落，行市列下：菲律賓票四元二角，新嘉坡票三元八角，坎拿大票十元四角，英鎊票四十五元，佛郎金票一角八分，荷蘭票四元八角，香港票三元八角，美金票十三元五角。

肉類售價連日回跌

下水行市仍堅挺

【本報特訊】京市牲畜來源已趨好轉，連日由京綏各縣運到牛，羊，豬二萬五千餘隻，故批發行市並無升降，市間零售價一致回跌，羊肉多在門前張貼大減價廣告，但猪羊下水，油，每斤均售八角，但豬羊下水心，肺，腰，肚等價仍堅挺，而熟肉舖所售醬羊，牛肉，豬肘子，青醬肉價均平和，據牲畜聯合會調查，羊隻存量供應已相平，牛豬兩項日內尚有大批運京云。

天津市場

麵粉平庸

本市麵粉市況，昨日仍無展開，客幫活動力續滯，市氣入於平庸，計金豹一五元五角，一五元九，元豆一七元二，唐山玉米一九元八，北河玉米一九元三，石門白玉米一九元五，昌黎玉米一八元八五，安南玉米一八元八五。

核桃仁轉升

核桃仁市況，昨日並不活動，出口商進貨微增，市氣稍呈佳意，林縣各貨，價可至一二〇元，遼州貨亦有散數到津。

苦杏仍滯

苦杏市況，以歐洲仍無銷路，客幫又觀望不前，現貨雖稀，人情終未轉好，未脫滯象，昨日價四十三元至四十四元。

棉布不定

本市棉布市況，以銀根仍緊，中青市氣又無起色，客幫活動力終不振作，市氣陷於不定，

大米尙平

本市大米交易，仍無開展，客幫活動力頗爲單薄，市氣傾向平途，昨日稻米八三元，江米三八元五及三八元二，藍貢米中國三二元六至三二元八五，新泰興三二元五至三二元，七，衛利韓三二元四及三二元四五，結業三二元三及三二元四。

雜糧閑散

雜糧市況，昨日猶在消閑中，

紅藍龍門一四元六，綠牡丹一四元三，井二四元六，一四元七，綠桃綠三吉一四元五，方大三，一四元八，錦鴨一五元四，四元六及一四元六五，圈三菱一五元三，一五元五，花鳥一五元三，天官一五元六至一五元五二，水牛一五元五。

今日在東京舉行

華北車輛公司董事會

三十日續在本市開股東總會

【本報特訊】本年六月三日以田村半三氏爲社長擔任華北各式車輛之設計與製造之華北車輛股份公司，預定今日（九日）在東京滿鐵公所內之該公司東京事務所開董事會，並於三十日在北京開第一次股東總會，預定爲報告第一次決算等項云。

昨現糧市吐納不旺

米麵微跌雜糧上升

【本報特訊】京市食糧，邇來市況，轉呈迷離，價格亦爲之般旋不定，昨日（八日）西珠市口現糧市，各商到場交易者非常踴躍，買方鑒于大批食糧日內運京，買進之念，勇氣全消，售戶雖存積極出拋之心，而實際鄉入雖然盛旺，大批運京尚須時日，貶價暫不欲售出，買賣雙方一致踏入觀望途徑，吐納不旺，開價銷趨下落，結果較上日本報披露行市，大米每包跌下一元，麵粉美鳳牌每袋跌一角，雜糧升有二三角，茲將行市列下：

大米

高西貢米八十元，中西貢七十五元，仰光米六十四元，監貢米六十三元，次監貢五十八元，蚌稻米八十五元，緻黨米六十五元，清水米六十七元，南京米五十九元，徐州米四十七元。

麵粉

天官十六元三角，金豹十六元五角，駮星十五元六角，綠桃十五元五角，長大三方大三井十五元三角，綠龍十六元三角，較上日升二角五分。

雜糧

伏地高糧十四元四角，十四元，綠龍十四元八角，小米二十三元八角，花鳥十六元二角，元米二十四元二角，玉米十八元一角，十七元一角，枚子十八元，子米二十五元二角，黍子十八元，花麥二十六角，十七元六角，大米二十四元二角，紅麥二十四元，吉豆十六元八角，黑豆十五元七角，元豆二十六元八角，十九元八角，黑豆十七元五角，皮青豆十八元五角，十七元五角，大豆二十四元五角，關外生米二十二元七角，二十三元，關外小米十七元五角，穀子十七元，六角，麸皮七元八角，河南麥子二十四元五角，口紅糧十四元，英豆二十四元，紅小豆二十二元，黑小豆二十二元五角。

滬龍頭布回升

【上海八日電】滬市龍頭細布，每疋開價三十五元一角五分，較上日升二角五分。

匯兌

北京外滙

【本報特訊】京市昨日外商銀行掛牌，對日英美三國匯兌行市如下：

英匯（買價）每華幣一元合英金三便士三三。（賣價）每華幣一元合英金三便士〇九八。美匯（買價）每美金一元合華幣十三元一角四分八。（賣價）每美金一元合華幣十三元九角七分九。日匯（買價賣價）每日金一元合華幣一元。

天津外滙

對滬九九元五〇，對美六金元十六分之一，對英，三便士三十二分之二十九。

上海外滙

英滙（現期）三便士十六分之五，（遠期）三便士十六分之五，美匯（現期）六金元三十二分之七，（遠期）六金元十六分之三。

上海華興券

對英六便士，六便士，對美九金元三十二分之九，九金元三十二分之九，軍票（賣）六三元八分之七，六四元八分之一。

東京外滙

對美（賣價）二三金元十六分之七，二三金元十六分之七，（買價）二三金元三十二分之十五，對英（賣價）一先令二便士，（買價）一先令二便士。

正金銀行

對美，二三金元十六分之七，對英，一先令二便士，一先令二便士。

倫敦外滙

上海四便士三十二分之三，四便士，一先令二便士半，日本一先令二便士半，香港一先令三便士三十二分之三。

津市與內地貿易 現況蕭索

【天津特訊】津市與內地間之交易，當此初冬之頃正值活潑時期，爰刻間內地土產俱已收穫，源源登市，各貨俱已陸續銷售，金融因而漸次活潑，對於內地所需要之各貨，將土產銷售後，即行購往內地接濟，此時正爲津市與內地間貿易繁榮最盛之季節，但本年情形則稍異矣，蓋以土產運津後，市價俱不甚昂，而吃底又重，故將貨運津，多未能即時售出，仍貯存於市內，靜待時機，其所有之金融，無形大量積壓於貨品以內，對於內地所需要之產品，因而無力購運前往銷售，并以津市各貨市價俱低由津購運前往，則內地市價又將轉落，將貨運往後，貯存不售，則不能活動金融，倘貶值出售，則又損失堪虞，故俱不願經營此種無把握之業務，即內地客商在津售貨所得之貨款，除必需匯往內地者外，大多仍儲蓄於津市，致演成津市貨品無從流通之局面，刻間津市與內地間之貿易，極感蕭索，凡由津運銷內地之貨，俱乏利潤，而由內地運津之貨，除少數產品外，亦無大利，一般商家之觀察，本年津市與內地間之貿易，倘與去年相比較，則不甚順利，若按市價而言，則又較去年爲昂，不過去年物價係由低而升，本年則又係由升而跌，其中且呈現不定局面，故今年津市與內地間之貿易，不如去年殊多云。

國內外市場

天津棉紗

一六（三鼎）九二〇元，九九〇元；二〇（藍虎）九九〇元，二〇（十全）九二〇元；二〇（八馬）一一〇元，一一〇元；四〇（八馬）一一八〇元；二〇（栗子）一五三元；四二（水月）一五六〇元；細布三三，八〇；陽光五福細布三三，七五。

上海棉紗

二〇（藍鳳）一〇三〇元，三二（仙桃）一三二七元，四君子（五枝）一〇七一，四君子（四線）一〇八五，龍頭細布三五，〇〇；陽光細布三二，二五。

上海外國棉花

印度棉花 布羅其一八四，三；美國花 一八五，八〇；一七五，八〇；二六五，二〇。

印度棉花

奈哥爾 十二月一月 一三九盧比；三月 一四〇盧比四分之一；布羅其 十一月一月 一六九盧比四分；奧姆拉 一七一盧比四分之一；四月五月 一九三盧比四分之一。

紐約棉花

現期一角〇〇四（無交易）；十二月九分九〇（無交易）；一月九分八二 九分六八；三月九分七二 九分五八；五月九分八二至八三 九分六；七月九分七六 九分六〇；十月九分五六 九分四一。

支加哥定期小麥（每斛）

十二月期八七分八分之一 八；五月期八六分八分之三 八二；七月期八一分半 七八分八分。

加拿大定期小麥（每磅）

十月期七二分八分之一 七一；十二月期七六分四分之一 七一；五月期七七分八分之七 七七。

紐約生絲

一號協定 十一月二金元五六 二金元五五；六月期二金元五九 二金元五五。

紐約樹膠

十二月二〇，四〇 二〇，一五。

紐約棉實油

十月五，七〇 五，五〇；一月五，八三 五，六一。

紐約桐油行市

中國桐油（現期每磅）二角五分 二角五分。

紐約砂糖（第四號）

十二月七九 〇，七六。

倫敦樹膠（每磅）

現期十一便士十六分之十一；十一便士十六分之十一。

中國金債券 在英京市價

【倫敦七日電】中國債券在英京行市列下：克利司浦借款債券一二鎊，善後借款英發券一八鎊，善後借款法發券一七鎊，京奉鐵路三釐券九九鎊八分之三，滬寧鐵路五釐券二二鎊，津浦鐵路三釐券八鎊，湖廣鐵路五釐券一二鎊，隴海鐵路五釐券八鎊，中法實業銀行五釐券二五英金，中法實業銀行六釐券五〇英金。

津申電滙低降

【本報特訊】天津昨日電話，由津匯申，每萬元耗色一千六百元，續報一千五百五十元，一千六百二十元，一千六百九十元，匯劃六十五元，結果較上日跌下一百十元。

滬英美金價

【上海八日電】上海美金開盤行市，茲列如下：每華幣一元合英金之便士三十二分之二十九，每華幣百元合美金六元〇六二五。

美金票價平和

【本報特訊】昨日外商銀行掛牌，每美金票一元，合華幣價較上日無漲落，行市列下：買價十三元一角四分八釐。賣價十三元九角七分九釐。

英鎊票價不變

【本報特訊】本市英鎊票、外商銀行掛牌價，比較上日，計買價賣價一致穩定，行市列下：買價四十七元四角三分三釐。賣價五十二元二角四分九釐。

白銀價上提

【本報特訊】京市昨日（八日）白銀市價上提，交易較多，每兩升一角，行市列下：最初每兩二元九角五。最高每兩三元一角。最低每兩二元八角五分。最後每兩二元九角五分。

錢盤折合價

【本報特訊】本市錢盤折合價茲列如下：市間兌換價 四十九吊。農工票官價 四十七吊。銀錢局官價 四十六吊六。市間兌換價 四十八吊六。

倫敦大條銀價

【倫敦七日電】倫敦大條銀價較上日近期不變，遠期漲十六分之一便士，行市列下：近期二三便士十六分之七。遠期二三便士十六分之三。

昨日金價

津滬微升京市不變

【本報特訊】京市足金，昨日金店公會掛牌，每兩收進價四百十三元，賣出價四百二十元，較上日仍無漲落。

【又訊】天津昨日電話，此間足金現貨，交易仍趨疲悶，每兩開價四百二十二元，四百二十四元，較上日升一元。

【又上海電】滬市標金市場，開做標金交易，計每標金一兩，開盤五百五十二元，收盤五百五十六元五角，較上日每兩升六元五角。

紐約外滙

日本，二三金元四七，二三金元四七，上海，六金元二二，倫敦，四金元〇四，四金元〇四，柏林，四角〇五，四角〇五。

香港外滙

對滬，三八二元，對日，一五元半，對美，二三金元十六分之三，對英，一先令二便士三十二分之三十一。

孟買外滙

對滬，八一盧比四分之一，對日，二二盧比四分之三，一盧比四分之三。

英美滙兌

【倫敦七日電】倫敦對紐約滙兌行市，計每一英金鎊，合美金四元三角五分，較上日跌下二分五釐。

上海人造絲

天橋一〇〇元，金環星一〇〇元。

青島棉紗布（現貨）

二六（寶來）一一五元；二〇（五星）一一〇〇元；四二（宮女）一二七五元；四二（宮女）一四七五元；龍神三三，〇〇；雙龍三四，四〇；花馬三三，六〇。

大阪棉布（前市）

	開盤	收盤
十一月	三，四〇五	三，四〇五
十二月	三，四九五	三，四九五
一月	三，五五	三，五五
二月	三，五八五	三，五八五
三月	三，六四五	三，六四五
四月	三，六八五	三，六七五
五月	三，七二五	三，七二五

汽車出讓 一九三六年雪佛蘭乘車一輛，機件堅固，皮完全新，乘坐七人，願購者請赴和內新廠子胡同十二號面議或電南局四零四七接洽亦可

緊要聲明 煤油莊舖長劉子泉另有他就，改換丁仲和舖長，開設大號舖保水和，印眼倘有葛敍舖理與益大和目無涉步 劉

急售汽車二部 某西人有1934年司都拜克坐車及國爵牌跑車各一部，八成新，廉價出售，特購者請到東四北什錦花園東口外大來行接洽

尋人 前田太太鑒：（學該人母弟共三人，中國人，其弟戲）經多方詢找不知住址，見報速至北京宮內頭髮胡同十號晤盼如有知其住址示知必酬謝

緊要聲明 昌黎縣洪信藥房敝號現委壽山爲經理，擔任本號總務，本號同人私自在外之一切事項，敝號概不負責，恐未週知，特此聲明

遺失 本宅有房一所，座落內一區東單方巾巷四八號，共房九間半，契紙不慎遺失，除呈報官廳補領新契外，特此聲明，此後舊契無論落於何人之手，概作廢紙 光裕堂李純青啓

周大痴潤例 命理專家，課金一元，論命二元，精批終身十元，細批二十元，全部逐批下十元，外埠函批加費一元，寓天津特二區致安里十四號

邢東園緊要聲明 舍弟東衡行爲不正，屢勸未改，在外因此滋生事端，或借錢財什物等情，發生恐不負責，遠近親友恐未週知，特此聲明，並祈原宥

北京合盛興軍服帽莊聲明 本號經理宋澤田於本月一日出號，此後與本號無糾葛，脫離關係，特佈

永興洋紙行

治家格言

信增 眼鏡部 華光科學鏡片 國產晶鏡片 眼鏡各種零件 各種新奇鏡架

表行 修理部 精修各國鐘表 走時準確 交件迅速 取費低廉 北京前門外大柵欄西口路南

本行鐘表 秋季大推銷

雞白藤丸

廣東張伯齡醫士發明 總發行所：北京前門外大柵欄 濟世大藥房

純以精選科學神效功能各名貴藥料，專防治陰虛陽虛月經不調，白帶崩漏，經痛不孕等症，每盒一元，每兩元，函購即寄

快胃舒肝丸

肝胃不舒，胸骨串痛，肝胃氣痛，飲食不思，飯後倒飽，反胃反酸。每盒一元四角，外省加郵五角

慶餘堂藥店 前門外大街 普太和大藥房

鍼灸大綱 本書專述鍼灸術及修養法，神效萬驗，法全書一厚冊，精裝七角，附郵一角，函索即寄 上海麥根路東方醫學書店啓

雀斑疙瘩 面皮不淨，臉黑狐臭，煙容暗昏，美的焦點 美容術治療確能美善負責治好 皮膚專科 北京西單北大街甘石橋南七號電話西局一九一二號三

急性 慢性 淋病

治淋得意丹

急性 慢性淋病

淋病之鑑生與治療 本公司敬呈治淋小冊一部，函索即寄，免費奉贈

本劑乃以最近發明之硫氨基化合物爲主成分，在內服以後，得直接殺滅淋菌，阻止淋菌之物質代謝，並可增進人體之免疫性或抗病毒性，而促進其自然治癒，尤如對於急性淋病患者所苦之症狀如排尿疼痛、排尿困難、尿道流膿、排尿將終時之血尿或尿意頻數等之最有神速之效，他如對於慢性淋病以及淋病性攝護腺炎、淋病性精囊炎、淋病性關節炎淋病性副睪丸炎等，自亦有特殊之良效。

【主治】急性慢性淋病、淋病性攝護腺炎、淋病性精囊炎、淋病性副睪丸炎、淋病性關節炎、急性慢性膀胱炎、大腸菌性腎盂炎、丹毒、產褥熱、敗血症、創傷感染、中耳炎、疔、癤。

【定價】五十片裝（六日分）金三圓　（各大藥房均有發售）一百片裝（十二日分）金六圓

株式會社 武田長兵衛商店 總發行 日本大阪市東區道修町 天津辦事處 天津日租界旭街 北京辦事處 北京宣武門內大街 青島辦事處 青島宮崎路一號

40(5)109

兜安氏潤肺藥水 止咳藥片

能健肺强身 堪與大自然搏鬥

主治 傷風 咳嗽 氣喘 氣管炎 聲啞 喉痛 其他肺部疾患

BR-CL 883

兜安氏西藥公司啟 上海江西路四八九號 各藥房均售

小兒良藥 娃娃寧

治小兒百病 藥到病除

娃娃寧係以我國珍貴藥料，用化學方法提煉精華配製而成，藥量極小，而效驗特大，且毫無苦味，小兒極易吞服，凡小兒百病服之立見奏效，百試百驗。

藥量小 效力大 味無苦 易服香

主治左列各症，萬試萬靈：小兒百病 食積奶積 時常啼哭 傷風感冒 乳食不進 驚風發熱 赤白痢疾 咳嗽痰喘 府積虫積 夜眠不安 腹瀉肚痛 立見奇效

全國各地藥房藥店藥號均有代理，備有批發簡章，函索即寄

頭痛症請服 正痛丸

天津針市街 偉迪氏製藥廠發行

花柳 三天好

感謝半身不遂立愈！

敝人家慈前患中風，半身不遂，手足麻木，腰腿疼痛，坐臥不安，十數年之久，遍訪名醫，診治無效，經親友介紹北京前門外觀音寺西口內芳嘉園三十四號，徐時明先生診治數月，付大虎骨追風丹，兩服即見奇功，連服十四天，全愈，現已行走如常，特此感謝，諸同病者注意，可電詢東局三六八五，王宅 感謝人王維卿謹